ပြည်ထောင်စုသမ္မတ မြန်မာနိုင်ငံတော်အစိုးရ

စိုက်ပျိုးရေး၊ မွေးမြူရေးနှင့် ဆည်မြောင်းဝန်ကြီးဌာန

ကျေးလက်ဒေသဖွံ့ဖြိုးတိုးတက်ရေးဦးစီးဌာန

ပျဉ်းမနားမြို့နယ်

လူထုဗဟိုပြုစီမံကိန်း (စတုတ္ထနှစ် စက်ဝန်း)

National Community Driven Development Project

(NCDDP)

ကျေးရွာဖွံ့ဖြိုးရေးအစီအစဉ်

Village Development Plan (VDP)

ငကောင်းကံအုပ်စု ၊ ဝက်စုကျေးရွာ

၂၀၂၀ ခုနှစ် ပျဉ်းမနားမြို့နယ်

မာတိကာ

၁။ မြို့နယ်မြေပုံ

၂။ ကျေးရွာမြေပုံ(တည်နေရာ)

၃။ အုပ်စုတွင်ပါဝင်သောကျေးရွာများစာရင်း

၄။ ကျေးရွာအခြေခံအချက်အလက်များ(ကျေးရွာသမိုင်းကြောင်း)

၅။ လူထုပူးပေါင်းပါဝင်သော လူမှုဆန်းစစ်ခြင်းနှင့် အကဲဖြတ်ခြင်း PRA/PSA လုပ်ငန်းစဉ်အနှစ်ချုပ်

၆။ ကျေးရွာဖွံ့ဖြိုးရေးအစီအစဉ်အတွက် အသုံးပြုခဲ့သော PRA tools များနှင့်တစ်ခုချင်းစီအတွက် သုံးသပ်ချက်များ(အသုံးပြုခဲ့သော PRA tools တစ်ခုချင်းစီ၏ အမည်များရေးရန်)

၇။ ကျေးရွာကော်မတီရွေးချယ်ခြင်းနှင့်ကျေးရွာဖွံ့ဖြိုးရေးအစီအစဉ်ဆောင်ရွက်မှုမှတ်တမ်း ဓါတ်ပုံများ

၈။ ကျေးရွာကော်မတီဝင်စာရင်း

၉။ ကျေးရွာအချက်အလက်(ပုံစံ-၁)

၁၀။ စီမံကိန်းစက်ဝန်းအချိန်ဇယား(ပုံစံ-၂)

၁၁။ ကျေးရွာဖွံ့ဖြိုးရေးဦးစားပေးအစီအစဉ် (ပုံစံ-၃)

၁၂။ အစည်းအဝေးမှတ်တမ်း

၁၃။ ကဏ္ဍအလိုက်ဦးစားပေးဖွံ့ဖြိုးရေးလုပ်ငန်းစဉ်များ

၁။ မြို့နယ်မြေပုံ

၂။ ကျေးရွာမြေပုံ (တည်နေရာ)

ဝက်စုကျေးကွာမြေပုံ

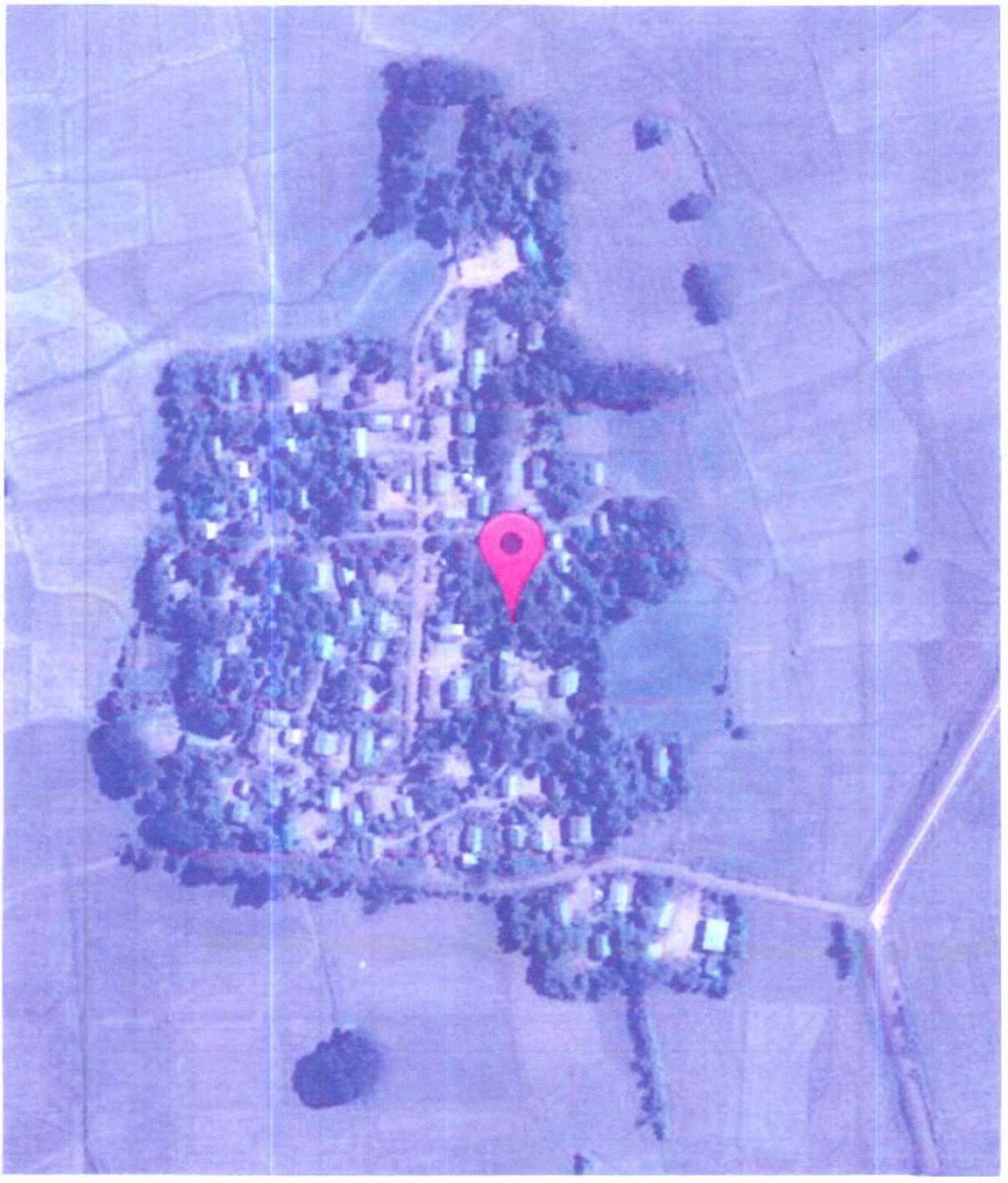

လူမှုအခြေပြုနှင့်အရင်းအမြစ်များပြ မြေပုံ

ကျေးရွာ - ဝင်ခဲ
ကျေးရွာအုပ်စု - ငကောင်းကဲ
နေ့စွဲ -

အညွှန်း

ငကောင်းကံကျေးရွာအုပ်စုတွင်ပါဝင်သောကျေးရွာများစာရင်း

- ❖ ငကောင်းကံ
- ❖ ပက်စု
- ❖ ဇောင်ချမ်းကုန်း
- ❖ ဇီးကုန်း

စုစုပေါင်းကျေးရွာအရေအတွက်မှာ (၄) ရွာ

ဝက်စကျေးရွာ သမိုင်းကြောင်း

ရှေးအခါက ဒီနေရာလေးမှာ သစ်ပင်ကြီးတွေ ထူထပ်စွာ ပေါက်ပါသည်။ အဲ့ဒီသစ်ပင်တွေကို ခုတ်ထွင်ရှင်းလင်းတောတိုးပြီး လူတွေစတင်နေထိုင်ခဲ့ပါသည်။ အဲ့လိုနေထိုင်ကြရင်း နေရာအနံ့အပြားမှာ တောထဲကဝက်တွေက ဟိုနေရာတစ်စု ဒီနေရာတစ်စုနဲ့ အမြဲတွေ့နေရပြီး တောဝက်တွေ အများဆုံးတွေ့ရတဲ့နေရာမို့ ဝက်စုလို့ စတင်ခေါ်ဝေါ်ခဲ့ကာဟု ရှေးလူကြီးကွေပြောစကားအရ သိရှိခဲ့ပါသည်။

၁၃၀၄ ခုနှစ်လောက်က အိမ်ခြေ (၃၀)၊ လူဦးရေ (၁၆၀) လောက် နေတိုင်ခဲ့တယ်လို့ သိရှိရပြီး အိမ်ထောင်စုအများစုဟာ တောင်သူအလုပ်နဲ့ အသက်မွေးဝမ်းကျောင်းပြုပါသည်။ လူအနည်းစုလောက်ကတော့ တောတက်ခြင်း၊ နေ့စားလုပ်ကိုင်ခြင်းများ လုပ်ကိုင်ပါသည်။ ကျွန်းမာရေးဒေတွက် ဆေးဝန်းမရှိသလို ပညာရေးပိုင်းတွင်လည်း (၅) ဖာလုံလောက်ဝေးသော ဘုန်းတော်ကြီးပညာသင်ကျောင်းမှာပဲ စာသင်ကြားကြပါသည်။ ၁၃၁၀ ခုနှစ်လောက်တွင် ရွာဦးစေတီလေးကို စုပေါင်းတည်ထောင်ခဲ့ပါသည်။ ယခုဆိုလျှင်တော့ ရွာဦးစေတီလေးဟာ ရွာလယ်ခေါင်ဖြစ်သွားပါသည်။

၁၃၁၄ ခုလောက်မှာ ရွာတွင် အိမ်ခြေ (၅၀) လောက်ဖြစ်လာပြီး လူဦးရေ (၂၀၀) လောက် ဖြစ်လာပါသည်။ တောင်သူလယ်သမားအလုပ်နဲ့ပဲ အသက်မွေးဝမ်းကြောင်းပြုကြပါသည်။ ၁၉၉၃ - ၁၉၉၄ ခုနှစ်လောက်မှာ ရပ်ရွာလူကြီးတွေရဲ့ ဦးဆောင်မှု၊ ရပ်ရွာလူထုရဲ့လုပ်အား၊ ရပ်ရွာလူထုပိုင်တဲ့ ရန်ပုံငွေတွေနဲ့ မြေသားလမ်းအဖြစ် ပြုပြင်ခဲ့ပါသည်။ ၂၀၁၂ ခုနှစ်တွင် အစိုးရအကူအညီနဲ့ ကျောက်ချောလမ်းအဖြစ် အဆင့်မြှင့်တင်ခဲ့ပါသည်။

၂၀၁၅ ခုနှစ်မှာ ရွာတွင်းသောက်သုံးရေတွင်းနှင့် ရေကန်ကို ဗူးဖော်တည်ဆောက်ပေးခဲ့ပါသည်။ ၇.၄.၂၀၁၅ ရက်နေ့တွင် အစိုးရရဲ့ အကူအညီ ရပ်ရွာလူထုရဲ့ ကြိုးစားမှုနဲ့ လျှပ်စစ်မီးကို စတင်အသုံးပြုခွင့်ရရှိခဲ့ပါသည်။ ယခုလက်ရှိ ၂၀၁၇ ခုနှစ်တွင် ဝက်စကျေးရွာဟာ အိမ်ခြေ (၈၂) ၊ အိမ်ထောင်စုပေါင်း (၉၀) ၊ လူဦးရေပေါင်း (၃၇၈) ယောက် နေထိုင်လျက်ရှိပါသည်။

ကျေးရွာအတွင်းရှိ စုစုပေါင်းအိမ်ထောင်စုနှင့်လူဦးရေ

အိမ်ထောင်စု	ကျား	မ	စုစုပေါင်း
86	176	194	370

လူနည်းစုလူမျိုးစုအိမ်ထောင်စု

အမျိုးအစား	အိမ်ထောင်စု	ကျား	မ	စုစုပေါင်း
-	-	-	-	-

ထိခိုက်လွယ်အုပ်စု

ထိခိုက်လွယ်အုပ်စု	အိမ်ထောင်စု	ကျား	မ	စုစုပေါင်း
သက်ကြီးရွယ်အို	27	-	-	27
အမျိုးသမီးဦးဆောင်	10	-	-	10
မသန်စွမ်း	3	-	-	3
မြေယာမဲ့	-	-	-	-

ကျေးရွာရှိအခြေခံ အဆောက်အဦးများ

ပညာရေး	ခြစ်ပါ	ကျန်းမာရေး	ခြစ်ပါ	ဘာသာရေး	
အထက်တန်းကျောင်း		ဆေးရုံ		ဘုရားစေတီ	✓
အလယ်တန်းကျောင်း		ကျန်းမာရေးဌာန		ဘုန်းကြီးကျောင်း	
မူလတန်းကျောင်း		ကျန်းမာရေးဌာနခွဲ		ဟိန္ဒူဘုရားကျောင်း	
မူကြိုကျောင်း		ဆေးခန်း		ခရစ်ယာန်ဘုရားကျောင်း	
အခြား		အခြား		ဗလီ	
မှတ်ချက်		မှတ်ချက်		မှတ်ချက်	

အဓိကစီးပွားရေးလုပ်ငန်းများ

စိုက်ပျိုးရေး	မွေးမြူရေး	အသေးစားစီးပွားရေး	အခြား
ဘဲပါ	ကြက်	ရေးဆိုင်	ကားတပ်ဝယ်ယူ
-	ဝက်	-	ပန်းရံ
-	ကျွဲ၊ နွား	-	-

ကျေးရွာအတွင်းအဓိကဝိုင်းဆိုင်မှုများ

ကျေးရွာ ဝိုင်းဆိုင်မှုများ	စိုက်ပျိုးရေး	စားကျက်မြေ	သစ်တောမြေ	သဲ/ကျောက် ရရှိမှု	ရေတွင်း/ ရေကန်	စက်ရေကန်
အရေအတွက်	၁၁၀ ဧက	-	-	-	40 / 1	1
ကျေးရွာ ဝိုင်းဆိုင်မှုများ	ကား	ဆိုင်ကယ်	လက်တို	ဓလေးဆိုင်	-	-
အရေအတွက်	1	50	၃ စီး	၃	-	-

ကျေးရွာအတွင်းအခြားဝိုင်းဆိုင်မှုများ

ကျေးရွာဝိုင်းဆိုင်မှုများ	ရေတာစက်	ထွန်	ထယ်	ကျွဲ	နွား	လှည်း
အရေအတွက်	၁၁၀ ဧက	-	-	-	-	-
ကျေးရွာ ဝိုင်းဆိုင်မှုများ	ကား	ဆိုင်ကယ်	လက်တို	ဓလေးဆိုင်	-	-
အရေအတွက်	1	50	၃	၃	-	-

ငေကောင်းက်အုပ်ရုံ၊ ဝက်စုကျေးကွာ

လူမှုရေးအရင်းအမြစ်ပြဖြေပုံ (အနှစ်ချုပ်)

လယ်ယာစိုက်ပျိုးရေး၊ စပါး၊ မတပ် တို့ကို စိုက်ပျိုးပြီး အစိုက အသက်မွေးဝမ်းကျောင်းပြုကြသည်။

- သောက်သုံးရေ၊ စိုက်ပျိုးရေးများလည်း ယူသုံးကြသည်။
- စိုက်ပျိုးဖြေ ပေါများသည်။
- တစ်ကွေ့သုံး ယူဒွေကာဘာကို ကိုးကွယ်ကြပြီး အခြားဒေသများနှင့် နှိုင်းယှဉ်အပြုအမူ လျှော့ကွာသည်။
- တိုးတက်ရေးနှင့် ဖွံ့ဖြိုးချက်များ

* ကွာလမ်းမကြီးအား ဝ/ယာဝင်ပေါက် ရေတွက်ခြင်း
* ကျေးရွာဆေးပေးခန်း
* ဖမ္ဘာရုံ တိုးချဲ့ခြင်း
* ရွာအဝင်ကတံတားကို ပြုပြင်ခြင်း
* ဒီဇယ်လမ်ကို ချဲ့ပြီး ကောလာတပ်ချခြင်း
* အောလုံးကျင်းနဲ့ ဆွဲတဲ့လမ်းကို ပြင်ခြင်း
* ကွမ်းပေ အောက်ချခြင်း

ကျေးရွာလူထုပူးပေါင်းပါဝင်သော လူမှုဆန်းစစ်ခြင်းနှင့် အကဲဖြတ်ခြင်းလုပ်ငန်းစဉ်(PSA/PRA)အကျဉ်းချုပ်

စဉ်	အကြောင်းအရာ	ရက်စွဲ	ဦးတည်အုပ်စု	တက်ရောက်သူ			အဓိကဆွေးနွေးချက်များ
				ကျား	မ	ပေါင်း	
၁	ကျေးရွာသမိုင်းကြောင်း (Village History)	၁၉-၅-၂၀၁၈	ကျေးရွာအကြောင်းကိုသိသောရပ်မိရပ်ဖ ရှေ့မီနောက်မီ(အမျိုးသား+အမျိုးသမီးများ) ကျေးရွာအုပ်ချုပ်ရေးမှူး	၅	၅	၁၀	ကျေးရွာလူမှုစီးပွားအုပ်စုများ ခွဲခြားသတ်မှတ်နိုင်ရေးအတွက် အခြေခံစံနှုန်းများကို ရွာသူရွာသားများနှင့်အတူ ဆွေးနွေး၍အများသဘော တူဆုံးဖြတ်သတ်မှတ်ခြင်း
၂	ကျေးရွာလူမှုရေးနှင့်အရင်းအမြစ်ပြမြေပုံ (Social & Resource Map)	၁၉-၅-၂၀၁၈	ကျေးရွာသူ/သားများနှင့် မြေပုံရေးဆွဲတတ်သူကော်မတီဝင်အချို့နှင့် ကျေးရွာအကြောင်းကိုနှံ့နှံ့စပ်စပ်သိသောလူကြီးလူငယ်များ	၄	၆	၁၀	ကျေးရွာစီးပွားရေးအရင်းအမြစ်များလမ်းပန်းဆက်သွယ်ရေးအခြေအနေ၊ သောက်သုံးရေရရှိမှု၊ ပညာရေး၊ ကျန်းမာရေးလိုအပ်ချက်၊အလုပ်အကိုင်အခွင့်အလမ်း ဖန်တီးနိုင်မှုများကိုဆွေးနွေးခြင်း
၃	ပိုင်ဆိုင်မှုသုံးသပ်ခြင်း (Process)	၁၉-၅-၂၀၁၈	ကျေးရွာသူ/သားများ (အမျိုးသား၊ အမျိုးသမီး)	၄	၆	၁၀	အမျိုးသား၊ အမျိုးသမီးအခြေခံ အရင်းအမြစ်များအားသုံးစွဲထိန်းချုပ်မှုအားဆွေးနွေးခြင်း
၄	ဥစ္စာဓနအဆင့်သတ်မှတ်ခြင်း ဥပမာဇယား (Welth Ranking)	၁၉-၅-၂၀၁၈	ကျေးရွာသူရွာသားများနှင့် အုပ်ချုပ်ရေးမှူး၊ ကော်မတီဝင်များ	၄	၆	၁၀	ကျေးရွာအတွင်းရှိဥစ္စာဓနပိုင်ဆိုင်မှုအားအဆင့်ခွဲခြင်း
၅	ရာသီခွင်ပြပြက္ခဒိန် (Social Calender)	၁၉-၅-၂၀၁၈	ကော်မတီဝင်များ(ကျား၊မ)၊ တောင်သူလယ်သမား၊ လက်လုပ်လက်စား၊ စျေးသည်များ(အမျိုးသား၊ အမျိုးသမီး)	၄	၆	၁၀	ကျေးရွာတွင်ရာသီအလိုက်လုပ်ကိုင်ဆောင်ရွက်နေသောအလုပ်အကိုင်များ၊ ဝင်ငွေရရှိမှုများနှင့် ပွဲတော်များအကြောင်းသုံးသပ်ခြင်း

ကျေးရွာလူထုပူးပေါင်းပါဝင်သော လူမှုဆန်းစစ်ခြင်းနှင့် အကဲဖြတ်ခြင်းလုပ်ငန်းစဉ်(PSA/PRA)အကျဉ်းချုပ်

စဉ်	အကြောင်းအရာ	ရက်စွဲ	ဦးတည်အုပ်စု	တက်ရောက်သူ			အဓိကဆွေးနွေးချက်များ
				ကျား	မ	ပေါင်း	
၆	ပင့်ကူအိမ် သုံးသပ်ချက်ပြမြေပုံ (Spider Web)	၂၀၁၇-၉-၁၈	ကျေးရွာသူ/သားများ (အမျိုးသား၊ အမျိုးသမီး)	၅	၅	၁၀	ကျေးရွာအတွင်းရှိအမျိုးသမီးများ၏စွမ်းဆောင်ရည်အပိုင်း၊ ပညာရေး၊ အလုပ်အကိုင်၊ခေါင်းဆောင်မှု၊ ရပ်ရေးရွာရေး၊ ပူးပေါင်းပါဝင်မှုနှင့်အလုပ်အကိုင်အခွင့်အလမ်းများအား အမျိုးသား၊ အမျိုးသမီး နှိုင်းယှဉ်ဆွေးနွေးခြင်း
၇	အဖွဲ့အစည်းချိတ်ဆက်မှုပြမြေပုံ (Venn Diagram)	၂၀၁၇-၉-၁၈	ကျေးရွာအတွင်းရှိအဖွဲ့အစည်း၊ ကျေးရွာသူကျေးရွာသားများ	၄	၆	၁၀	ကျေးရွာအတွင်းရှိလက်ရှိဖွဲ့စည်းထားသော အဖွဲ့အစည်းများနှင့် ချိတ်ဆက်ပြီးလုပ်ဆောင်နေပုံ အားဆွေးနွေးခြင်း
၈	ကျေးရွာ၏လေးနှစ်စာဦးစားပေးဖွံ့ဖြိုးရေးအစီအစဉ် (Metric Ranking)	၂၀၁၇-၉-၁၈	ကျေးရွာသူ/သားများ၊ ကော်မတီဝင်များ၊(ကျား-မ)၊ ရပ်မိရပ်ဖများ၊ ကျေးရွာအတွင်းရှိ အဖွဲ့အစည်းများ	၄	၆	၁၀	ကျေးရွာအတွက်လိုအပ်နေသော အဆောက်အဦပိုင်းဆိုင်ရာနှင့် စီးပွားရေး၊ လူမှုရေးနှင့် ကျန်းမာရေးအတွက်လုပ်ဆောင်ချင်သော လုပ်ငန်းများလုပ်ဆောင်မည့်သူများအားကြိုတင်ဆွေးနွေးခြင်း
၉	အခက်အခဲပြဿနာများ (Problem)	၂၀၁၇-၉-၁၈	ကျေးရွာသူ/သားများ၊ ကော်မတီဝင်များ၊ ရပ်မိရပ်ဖများ	၄	၆	၁၀	ကျေးရွာလက်ရှိအခြေအနေ၏ အခက်အခဲဆုံးပြဿနာအား ဦးတည်၍ဆွေးနွေးခြင်း၊ ပြဿနာဖြစ်ပွားရခြင်းအကြောင်းရင်း၊ ဖြစ်ပေါ်နေသည့်အကျိုးဆက်နှင့် မည်သို့ဖြေရှင်းဆောင်ရွက်မည်ကိုဆွေးနွေးခြင်း
၁၀	ကျေးရွာအုပ်စု၏ ဖွံ့ဖြိုးရေးအစီအစဉ် ပြဇယား(VTDP)	၂၀၁၇-၉-၁၈	ကျေးရွာအုပ်စုကော်မတီဝင်များ	၄	၆	၁၀	ကျေးရွာအုပ်စုအတွက်ပို၍ အရေးကြီးသောလုပ်ငန်းများကိုဦးစားပေးအဆင့်သတ်မှတ်ကာအရင်ဆုံးပြုလုပ်ရန်ဆွေးနွေးခြင်း

21.1.2017

เวลาเข้าเรียน

นายกฤษณ์ ทองสุข	/	/	/	/	/	/	/	/	/	/	/	/	/	/	/	/	/
นายจิรพัฒน์ ชูศรี	/	/	/	/	/	/	/	/	/	/	/	/	/	/	/	/	/
นายชัยวัฒน์ ชูศรี	/	/	/	/	/	/	/	/	/	/	/	/	/	/	/	/	/
นายณัฐพล ชูศรี	/	/	/	/	/	/	/	/	/	/	/	/	/	/	/	/	/
นายธีรพัฒน์ ชูศรี	/	/	/	/	/	/	/	/	/	/	/	/	/	/	/	/	/
นายนิติพัฒน์ ชูศรี	/	/	/	/	/	/	/	/	/	/	/	/	/	/	/	/	/
นายปิยพัฒน์ ชูศรี	/	/	/	/	/	/	/	/	/	/	/	/	/	/	/	/	/
นายพีรพัฒน์ ชูศรี	/	/	/	/	/	/	/	/	/	/	/	/	/	/	/	/	/
นายภูวนัย ชูศรี	/	/	/	/	/	/	/	/	/	/	/	/	/	/	/	/	/
นายวรวุฒิ ชูศรี	/	/	/	/	/	/	/	/	/	/	/	/	/	/	/	/	/
นายศุภวัฒน์ ชูศรี	/	/	/	/	/	/	/	/	/	/	/	/	/	/	/	/	/
นายสิทธิพัฒน์ ชูศรี	/	/	/	/	/	/	/	/	/	/	/	/	/	/	/	/	/
นายอนุวัฒน์ ชูศรี	/	/	/	/	/	/	/	/	/	/	/	/	/	/	/	/	/
นายอภิวัฒน์ ชูศรี	/	/	/	/	/	/	/	/	/	/	/	/	/	/	/	/	/
นายอรรถพล ชูศรี	/	/	/	/	/	/	/	/	/	/	/	/	/	/	/	/	/
นายอรรถพล ชูศรี	/	/	/	/	/	/	/	/	/	/	/	/	/	/	/	/	/
นายอรรถพล ชูศรี	/	/	/	/	/	/	/	/	/	/	/	/	/	/	/	/	/
นายอรรถพล ชูศรี	/	/	/	/	/	/	/	/	/	/	/	/	/	/	/	/	/

ချင်းစားကြီး နယ် - ငဆောက်ကဲ့ကျေးရွာအုပ်စု

တစ်စုကျေးရွာ

31. 1. 2017

ဂျာမီရှင်ပြုရယားကို ကြာရှည်ခိုးမား ဖြင့် ကျေးရွာလူဦးရေ၏

အွေးဒွေးချက် နှင့် အဓိကပြဿနာများ

- လယ်စေ့ (စပါး၊ မတ်ယဲ) အဓိကခိုင်း.
- စပါးခိုင်းတောင်သူ (၂၀) အိမ်ထောင်စု.
- မာရိုးသဖီးခိုင်းဆောင် အိမ်ထောင်စု (၂၀).
- လက်ဖုပ်လက်စား (၆၅) အိမ်ထောင်စု (၂၀).
- လေကုန်ပညာ (ရေစား) အိမ်ထောင်စု (၂၀).
- ဝင်ငွေများ လ (ဝင်ရောက်ဝင်ငွေ၊ ကုန်ကျစရိတ်)
- တွက်ငွေများ လ (တစ်ဦး၊ နှစ်ယူဉ်၊ သီတင်းကျွတ်ကျောင်းဦး)
- ရေစားဝမ်းရေ၊ ဝင်ငွေ - (ကျား - ၄၀၀၀ တစ်ပေါင်း၊ မ - ၃၀၀၀)
- တစ်ခုခုတောင်ငွေသည် မာသုံးမာတွက် လုံလောက်မှု၊ မရှိ (ရွှေကျီးဝူ ၇ - သီးနှံပေါ်မှ အပင် ၇)
- မာဆောင်ရွေး ဝယ်ယူ ဖြန့်ဖြူးရန် (အာဝတ်ရေ ကျ)

ဝက်စု ကျေးကွာ ငကောင်းက ကျေးရွာအုပ်စု

"ဥစ္စာဝန် ကြွယ်ဝမှုပြဇယား"

အာဆင့်	သက်မှတ်ချက်	အိမ်ထောင်စု အရေအတွက်	ရာခိုင်နှုန်း
ဝင်ငွေများသော အုပ်စု	ကား (၁)စီး၊ အိုင်းကယ်၊ တိုက်ခံ၊ T.V၊ ကွန်ပျူတာ၊ စပါး၊ ဆွေးမြေဝယ်၊ ရေခဲသေတ္တာ၊ လယ် (၃)ဧက၊ အိုင်.ဂျ ပညာရေး	(၈) စု	၉%
ဝင်ငွေအလတ်စား အုပ်စု	အိုင်းကယ်၊ T.V.၊ ထရုတ်ကာ၊ (ယုဇဉ်ရေယာဉ်ငယ်) လယ် (၃) ဧက၊ စက်ဘီး၊ အထက်တန်း အဆင့်(ပညာရေး)	(၃၀) စု	၃၃%
ဝင်ငွေနိမ့်ကျသော အုပ်စု	အိုင်းကယ်၊ T.V၊ ထရုတ်ကာ၊ အလယ်တန်း(ပညာရေး) စက်ဘီး၊ ရေနွေးငို	၅၁ စု	၅၆%
စုစုပေါင်း		၉၀	၁၀၀%

ဥစ္စာ ခန္ဓ ကြယ်ဝန္တေ ရေယား အား (၀ကဏ္ဍ)

ဆွေးနွေးခြင်း နှင့် ပြန်လည် သုံးသပ်ခြင်း

- ကျေးဇူးတင်အိမ်ထောင်ရေး စုစုပေါင်း (၈၉) စု ရှိပါသည်
- ဝင်ငွေနည်း (၅) ၁ စု
- ရေရာအဖွဲ့အပြား တွင်နေကြခြင်း
- အလုပ်အကိုင်အခွင့်အလမ်း ပါဝင်ခြင်း ကြောင့် ဝင်ငွေနည်း
- နေ့စား ၊ ပန်းရံ ၊ ကျပန်း
- မြစ်ကြီးလုပ်ငန်း ဆောင်ရွက်ရာ တွင်အလုပ်အကိုအခွင့်အလမ်းများ ပေါ်ခြင်း ဖြင့် ဝင်ငွေ ရှိကာ လာဘ်ဆင်းရဲမှ လျော့ပါးနိုင်မည်
- စား၀တ်နေရေး အဆင်မပြေသော ကြောင့်ကလေး များ ကျောင်းမတက်

ဒုဝိုင်ဆိုင်ရာ သုံးသပ်ခြင်း

'အရေးအခြေခံ ထိန်းချုပ်မှု ပုံစံပြုရေးသား

ပထမဦးဆုံးကျွန်တော်

ကောလေ့ကျင့်

အမ်ချုပ်ခက်

ပြီး

လယ်ယာခက်

ရေတွင်း

ရေကန်

ဖမ်း

လယ်ယာမြေ

တံတား

ဆောက်

ဖြောရုံ

လျှပ်စစ်

ပိုင်ဆိုင်မှု သုံးသပ်ခြင်း

'အခရင်းအခြစ် သုံးစွဲမှု ပုံစံပြုရယာ'

[illegible]	[illegible]	[illegible]
[illegible]	[illegible]	[illegible]
[illegible]	[illegible]	[illegible]
[illegible]		[illegible]
		[illegible]
		[illegible]
		[illegible]
		[illegible]

ပိုင်ဆိုင်မှုဆက်စပ်ခြင်း

ဝက်စုကျေးရွာ

ငကောင်းကဲ့အုပ်စု

- ဘောလုံးကွင်း ကျွဲ/နွား - လယ်ထွန်စက် အဖျိုးသားတွေက အသုံးပြုဖြီး ပြုပြင်ထိန်းသိမ်းမှု အပိုင်းတွင် ဦးဆောင်သည်။

အမ်အုပ်စက် ကို အဖျိုးသမီးတွေက အသုံးပြုဖြီး ပြုပြင်ထိန်းသိမ်းမှု အပိုင်းတွင် ဦးဆောင်သည်။

- လမ်း - လယ်ယာ - ဆိုင်ကယ် - တံတား - ဓေတု - စမ္ဘာရုံ - ပျမ်စက် အဖျိုးသား / အဖျိုးသမီး အတူတကွ သုံးစွဲဖြီး ပြုပြင်ထိန်းသိမ်းမှု အပိုင်းတွင် ဦးဆောင်သည်။

- အဖျိုးသား ဖျားက အဖျိုးသမီး ဖျားအား လက်ဆွဲခေါ်ယူကျိ

အဖျိုးသမီး ဖျားစွမ်းဆောင်ရည် မြင့်မား လာကျ် အမှတ် မြင့်တင်ပေးကျ

ကျားမရေးရာ

ပင့်ကူအိမ်

ကျေးရွာ - ဂက်စု

ကျေးရွာအုပ်စု - ကောင်းက

နေ.စွဲ -

အမျိုးသမီး

အမျိုးသား

အမျိုးသမီးများ၊အမျိုးသားနှိုင်းယှဉ်ချက်

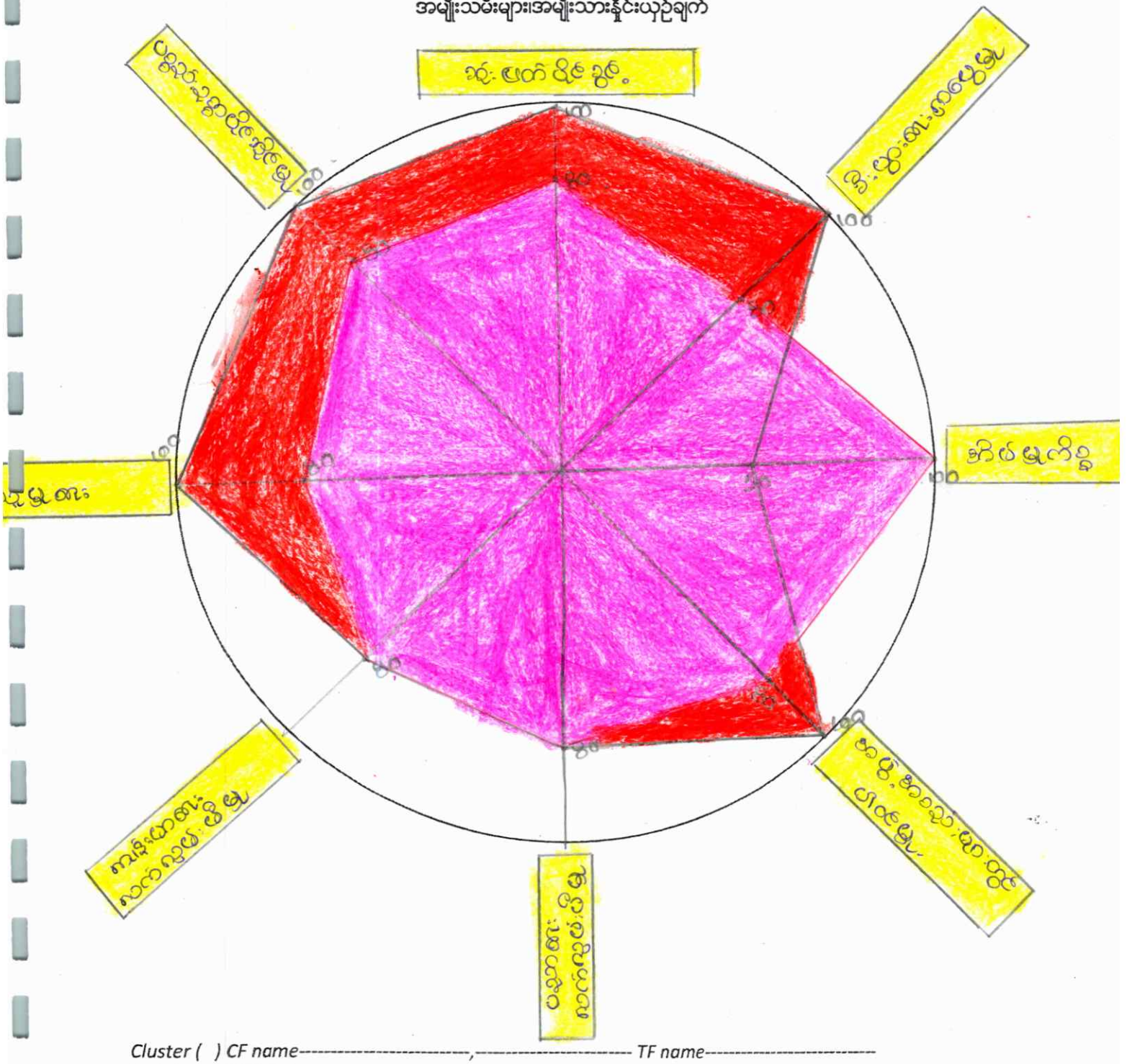

Cluster ( ) CF name----------, ---------- TF name----------

PRA form NCDDP

ပင့်ကူအိမ်ဆွေးနွေးခြင်းနှင့်ဆန်းစစ်ခြင်း(ဝက်စုကျေးရွာ)

အမျိုးသမီးအများစုသည် အိမ်မှုကိစ္စများကိုအများဆုံးလုပ်ကိုင်ကြပြီး လူမှုရေး၊ အဖွဲ့အစည်းများတွင်အလယ်အလတ်လောက်သာပါဝင်ကြပြီး ဆုံးဖြတ်ပိုင်ခွင့်၊ ပစ္စည်းဥစ္စာပိုင်ဆိုင်မှု၊ စီးပွားရှာဖွေမှု တို့တွင် အမျိုးသားများသည် အမျိုးသမီးများထက် ဦးဆောင်နေကြသည်ကိုတွေ့ရှိရပါသည်။ ကျန်းမာရေးလက်လှမ်းမီမှုနှင့် ပညာရေးလက်လှမ်းမီမှုတွင်အမျိုးသမီးများနှင့် အမျိုးသားများတန်းတူအခွင့်ရေးရရှိသည်ကို ဆန်းစစ်တွေ့ရှိရပါသည်။

အမျိုးသား + အမျိုးသမီး

ပဋိကူလမ်းခရီးသွားများ

ကဲစုကျေးဇူ

ပင်ကူအိမ် သုံးသပ်ခြင်း

ဆွေးနွေးခြင်း၊ ဌာန၊ ဆုံးဖြတ်ခြင်း

* အိမ်မှူးကိန္နရီ အမျိုးသမီးတွေက အမျိုးသားတွေထက် မိုရှိပါတယ်.
* ကျင်းထားရေး ကိန္နဒေမှာ ကျား + မ တန်းတူ အခွင့်အရေးရှိ.
* ယခုသုံးဥပုဒ်မှာ (ကျား)က (မ)ထက် မိုမို ပိုင်ဆိုင်မှုရှိ.
* ဝိုဏ် ၇. သာရေး နာရေး ကိစ္စတွေမှာလည်း အမျိုးသားတွေကပဲ ဦးဆောင်ရတယ်.
* သုံးဖြတ်ပိုင်ခွင့် တန်းတူ အခွင့်အရေးရှိ.
* စီးပွားရေးတာမှာ (ကျား) က ပိုတယ်. အမျိုးသမီး ကလည်း မရေးပါ.
* အာသာရေးမှာ တန်းတူ.
* အမျိုးသမီး ပျက်အတွက် အိမ်တွင်း လက်မှုပညာ သင်တန်း.
* အမျိုးသားတွေက လက်တွဲဆော်သင့်.

အတွဲ အမည်- ချိုတာကောက်ရှုပြခြင်း

ကောက်ရှုကျမ်း- ၅

ဝက်နဂျေးကွာ ငကောင်းက်ကျေးကွာဗုဒ္ဓ

ကျေးကွာ နှင့် ချိတ်ဆက်နေတော အဖွဲ့အစည်း များ

ဆွေးနွေးခြင်း နှင့် အနှီးစစ်ခြင်း

- ခိုက်ဘက်၊ လျှပ်စစ်၊ သမတိယမ၊ ပြည်သူ့ခိုင်ခြုံ ကျေးလက်ဖွံ့ဖြိုး ဆိုသည့် ကျေးကွာနှင့် အများဆုံး ထိစပ်
- လူမှုရေး၊ လမ်း၊ မီး၊ ဝမ္မစကားလ် - ဒုတိယ အများဆုံး ထိစပ်
- ကျောင်း၊ ဂိုဟမိဂုဟ၊ ဝမ္မစကြာ - တတိယ အများဆုံး ထိစပ်
- အမျိုးသမီးရေးရာ၊ အရံမီးသတ် - အနည်းငယ် သက်ရောက်
- K လူမှုရေး၊ မီးမှိုးရေး၊ ဘာသာရေးကိစ္စ များအား ဆင်ခြင်ရေး မဲ့ အဖွဲ့မှ အများဆုံး ဝင်ရောက်ပတ်သက်ကြ၏
- ဝမ္မစကားလ်၊ ဝမ္မစကြာ၊ အမျိုးသမီးရေးရာ ကိစ္စများတွင် အမျိုးသမီး များ က အဓိက ပါဝင်
- K ကျေးကွာ ရေရှည်ရေးအတွက် ကျေးလက်ဒေသဖွံ့ဖြိုးတိုးတက်ရေး ၄၄ မှ အဓိက ပံ့ပိုးကူညီလေ့ရှိ

ကော်မတီဝင်များရွေးချယ်ခြင်းနှင့်ကျေးရွာဖွံ့ဖြိုးရေးအစီအစဉ်ဆောင်ရွက်မှုမှတ်တမ်းဓါတ်ပုံများ

ကျေးရွာဖွံ့ဖြိုးရေးအစီအစဉ်ဆောင်ရွက်မှု မှတ်တမ်းများ

ကော်မတီများရွေးချယ်ခြင်းနှင့် ကျေးရွာဖွံ့ဖြိုးရေးလုပ်ငန်းများရွေးချယ်ခြင်း မှတ်တမ်းဓာတ်ပုံများ

ငကောင်းက်ကျေးရွာ အုပ်စုစီမံကိန်းအထောက်အကူပြုကော်မတီစာရင်း(စတုတ္ထနှစ်စက်ဝန်း)

စဉ်	အမည်	ဘာသာ	ကျား	မ	ရာထူး	မှတ်ချက်
၁	ဦးဇော်ဇော်	ဗုဒ္ဓ	✔		အုပ်စု စီ/ထောက် ဥက္ကဋ္ဌ	
၂	ဒေါ်ဝင်းမာ	ဗုဒ္ဓ		✔	အုပ်စု စီ/ထောက် ဥက္ကဋ္ဌ	
၃	ဦးကျော်ညွန့်	ဗုဒ္ဓ	✔		ဘဏ္ဍာရေးဆပ်ကော်မတီဥက္ကဋ္ဌ	
၄	ဦးဇင်မင်းသူ	ဗုဒ္ဓ	✔		အုပ်စု စာရင်းကိုင်	
၅	ဒေါ်ထားထားဦး	ဗုဒ္ဓ		✔	အုပ်စုဒွေကိုင်	
၆	ဦးတင်မြင့်ဦး	ဗုဒ္ဓ	✔		အုပ်စု အဖွဲ့ဝင်	
၇	ဒေါ်ဖြူဖြူအိ	ဗုဒ္ဓ		✔	အုပ်စု အဖွဲ့ဝင်	
၈	ဒေါ်ခင်မျိုးဝင်း	ဗုဒ္ဓ		✔	အုပ်စု အဖွဲ့ဝင်	
၉	ဦးကြည်စိုး	ဗုဒ္ဓ	✔		ဘဏ္ဍာရေးဆပ်ကော်မတီ အဖွဲ့ဝင်	
၁၀	ဒေါ်အိသန္ဓာမြိမ်း	ဗုဒ္ဓ		✔	ဘဏ္ဍာရေးဆပ်ကော်မတီ အဖွဲ့ဝင်	
၁၁	ဦးစိုးသိန်း	ဗုဒ္ဓ	✔		ဘဏ္ဍာရေးဆပ်ကော်မတီ အဖွဲ့ဝင်	
၁၂	ဦးမြသိန်း	ဗုဒ္ဓ	✔		ဘဏ္ဍာရေးဆပ်ကော်မတီ အဖွဲ့ဝင်	
၁၃	ဦးအောင်ညွန့်	ဗုဒ္ဓ	✔		အကြံပြု ဥက္ကဋ္ဌ	
၁၄	ဒေါ်ညိုခင်	ဗုဒ္ဓ		✔	အကြံပြု အတွင်းရေးမှူး	
၁၅	ဦးမြင့်အောင်	ဗုဒ္ဓ	✔		အကြံပြု အဖွဲ့ဝင်	
၁၆	ဒေါ်ချိုမာ	ဗုဒ္ဓ		✔	အကြံပြု အဖွဲ့ဝင်	
၁၇	ဦးပေါ်တင်	ဗုဒ္ဓ	✔		အကြံပြု အဖွဲ့ဝင်	
၁၈	ဒေါ်သန်းသန်းစိုး	ဗုဒ္ဓ		✔	အကြံပြု အဖွဲ့ဝင်	
၁၉	ဒေါ်ခင်အေးမြင့်	ဗုဒ္ဓ		✔	အကြံပြု အဖွဲ့ဝင်	
၂၀	ဦးသိန်းထိုက်	ဗုဒ္ဓ	✔		အကြံပြု အဖွဲ့ဝင်	

၀က်စု ကျေးရွာစီမံကိန်းအထောက်အကူပြုကော်မတီစာရင်း(စတုတ္ထနှစ်စက်ဝန်း)

စဉ်	အမည်	ဘာသာ	ကျား	မ	အသက်	ရာထူး	ဖုန်းနံပါတ်	ပညာအရည်အချင်း	CDD တွင် တာဝန်ထမ်းဆောင်သည့်နှစ်
၁	ဦးဆန်းဝင်းမော်	ဗုဒ္ဓ	✔		၄၂	စေတနာ့ဝန်ထမ်း	၀၉-၇၉၇၈၄၇၄၀၉	အလယ်တန်း	ပထမနှစ်စက်ဝန်း
၂	ဒေါ်မော်မော်နိုင်	ဗုဒ္ဓ		✔	၄၃	စေတနာ့ဝန်ထမ်း	၀၉-၂၅၀၀၉၆၁၃၀	အထက်တန်း	ပထမနှစ်စက်ဝန်း
၃	ဦးတင်မြင့်ဦး	ဗုဒ္ဓ	✔		၅၁	စီ/ထောက် ဥက္ကဋ္ဌ	၀၉-၇၉၇၆၉၆၇၅၉	အထက်တန်း	ပထမနှစ်စက်ဝန်း
၄	ဒေါ်ဝင်းမာ	ဗုဒ္ဓ		✔	၄၇	စီ/ထောက် ဥက္ကဋ္ဌ	၀၉-၉၇၈၈၅၂၁၇၉	B.Sc(Botany)	ပထမနှစ်စက်ဝန်း
၅	ဦးမောင်မောင်တင်	ဗုဒ္ဓ	✔		၅၆	ဝယ်ယူရေး(ဥက္ကဋ္ဌ)	၀၉-၃၁၀၁၅၀၂၅	အလယ်တန်း	ပထမနှစ်စက်ဝန်း
၆	ဒေါ်ခင်မာသင်း	ဗုဒ္ဓ		✔	၅၄	ဝယ်ယူရေး(အဖွဲ့ဝင်)	၀၉-၂၆၃၄၃၄၇၉၄	အထက်တန်း	ပထမနှစ်စက်ဝန်း
၇	ဦးဇော်ဝင်း	ဗုဒ္ဓ	✔		၅၉	စောင့်ကြည့်ကြီးကြပ်ရေးဆပ်ကော်မတီ	၀၉-၂၅၀၂၉၅၅၃၃	အလယ်တန်း	စတုတ္ထနှစ်စက်ဝန်း
၈	ဒေါ်အေးခိုင်	ဗုဒ္ဓ		✔	၄၃	စောင့်ကြည့်ကြီးကြပ်ရေးဆပ်ကော်မတီ	၀၉-၇၉၇၆၉၆၇၅၀	အလယ်တန်း	ပထမနှစ်စက်ဝန်း
၉	ဦးသိန်းဇော်	ဗုဒ္ဓ	✔		၅၂	လည်ပတ်ထိန်းသိမ်းရေးဆပ်ကော်မတီ	-	အလယ်တန်း	ပထမနှစ်စက်ဝန်း
၁၀	ဒေါ်အေးသူဇာငြိမ်း	ဗုဒ္ဓ		✔	၃၉	လည်ပတ်ထိန်းသိမ်းရေးဆပ်ကော်မတီ	၀၉-၇၉၁၉၄၄၈၆၉	အထက်တန်း	စတုတ္ထနှစ်စက်ဝန်း
၁၁	ဒေါ်သင်းသင်းအေး	ဗုဒ္ဓ		✔	၄၁	လည်ပတ်ထိန်းသိမ်းရေးဆပ်ကော်မတီ	၀၉-၇၉၈၉၇၀၀၁၄	မူလတန်း	ပထမနှစ်စက်ဝန်း
၁၂	ဦးကြည်စိုး	ဗုဒ္ဓ	✔		၅၈	ကျေးရွာဒွေစာရင်းကိုင်	-	အထက်တန်း	ပထမနှစ်စက်ဝန်း
၁၃	ဦးပေါ်တင်	ဗုဒ္ဓ	✔		၆၀	ဝေဖန်အကြံပြုတိုင်ကြားဖြေရှင်းရေး	၀၉-၆၇၀၈၅၅၀၀၅၅	အလယ်တန်း	စတုတ္ထနှစ်စက်ဝန်း
၁၄	ဒေါ်သန်းသန်းစိုး	ဗုဒ္ဓ		✔	၂၆	ဝေဖန်အကြံပြုတိုင်ကြားဖြေရှင်းရေး	-	အလယ်တန်း	စတုတ္ထနှစ်စက်ဝန်း

ပထမနေ့စာရင်း

ပုံစံ - စ - ၁ ကျေးရွာအခြေခံအချက်အလက်များ (Form PC 1)

လမ်းညွှန်ချက်။ ကျေးရွာတစ်ရွာသို့. ပထမဆုံးမိတ်ဆက်ခရီး သွားရောက်သောအခါ လူထုစည်းရုံးရေးမှူးသည် ကျေးရွာခေါင်းဆောင်များအား ကျေးရွာအချက်အလက်များကို မေတ္တာရပ်ခံ၍ တောင်းခံရသည်။ ဤအချက်အလက်များကို စီမံကိန်းမိတ်ဆက်အစည်းဝေးမတိုင်မီတောင်းခံရမည်။ စီမံကိန်းမိတ်ဆက်အစည်းဝေးတွင် လူထုစည်းရုံးရေးမှူးသည် ဤအချက်အလက်များအား စစ်ဆေးပြီး မှန်ကန်အောင်ပြုလုပ်ရမည်။ ပြီးနောက်တွင် လူထုစည်းရုံးရေးမှူးမှ သတင်းအချက်အလက်ထဲသို့. Tablets မှ တဆင့် ဖြည့်သွင်းရမည်။		
ကျေးရွာ ခေါင်းဆောင် အမည် ဦးစောကွန်ဦး	ကျေးရွာခေါင်းဆောင်၏ ဖုန်းနံပါတ် ၀၅၄၅၃၃၃ ၇၃၆	လူထုစည်းရုံးရေးမှူး၏ အမည် မယဉ်ဝေ
ပြည်နယ်၊တိုင်းဒေသကြီး၊ခရိုင်၊မြို့နယ် ပျဉ်းမနား	ကျေးရွာအုပ်စု၊ကျေးရွာ	ကျေးရွာ ၁၀၀

က။ လူဦးရေ

လူမျိုးစု	အိမ်ထောင်စုအရေအတွက်	ကိုးကွယ်သည့်ဘာသာ	အိမ်ထောင်စုအရေအတွက်
လူမျိုးစု (၁) - ဗမာ	၈၆	ဘာသာ (၁) - ဗုဒ္ဓ	၈၆
လူမျိုးစု (၂) ----------		ဘာသာ (၂) ----------	
လူမျိုးစု (၃) ----------		ဘာသာ (၃) ----------	
လူမျိုးစုရော ----------		ဘာသာရော ----------	
	အရေအတွက်		
မသန်စွမ်းသူများ	၃		
သက်ကြီးရွယ်အိုများ (၆၅ နှစ် နှင့် အထက်)	၂၇		
စစ်ဘေးရှောင်	–		

	အမျိုးသား (အရေအတွက်)	အမျိုးသမီး (အရေအတွက်)
လူဦးရေ ၃၇၀	၁၇၆	၁၉၄
လူမျိုးစု (၁)----------	–	
လူမျိုးစု (၂)----------	–	
လူမျိုးစု (၃)----------	–	
အိမ်ထောင်ဦးစီး	၇၆	၁၀

(ခ) အခြေခံအဆောက်အအုံ အသုံးအဆောင်များ

စာသင်ကျောင်း		အမှတ်ခြစ်ပါ	ကျန်းမာရေး		အမှတ်ခြစ်ပါ	ဘာသာရေး အဆောက်အအုံများ		အမှတ်ခြစ်ပါ
	အထက်တန်းကျောင်း	☐		ဆေးရုံ	☐		စေတီ	☑
	အလယ်တန်းကျောင်း	☐		ကျန်းမာရေးဌာန	☐		ဘုန်းကြီးကျောင်း	☐
	မူလတန်းကျောင်း	☐		ကျန်းမာရေးဌာနခွဲ	☐		ဟီန္ဒူဘုရားကျောင်း	☐

	မှုကြိုကျောင်း	☐		ဆေးပေးခန်း	☐		ခရစ်ယာန်ကျောင်း	☐
	အခြား	☐		အခြား	☐		ဝလီ	☐
							အခြား	☐
မှတ်ချက်				*မှတ်ချက်*			*မှတ်ချက်*	

(ဂ) ကျွမ်းကျင်သူများမှတ်တမ်း (ကျေးရွာတွင်နေထိုင်သော သို့မဟုတ် တခြားရွာမှလာရောက်သော ကျွမ်းကျင်သူများ)

(၀) စာသင်ကျောင်း			(၂) ကျန်းမာရေး			(၃) လက်မှုပညာရှင်		
	ရွာတွင်နေထိုင်သူ	အခြားရွာမှလာသူ		ရွာတွင်းနေထိုင်သူ	အခြားရွာမှလာသူ		ရွာတွင်းနေထိုင်သူ	အခြားရွာမှလာသူ
မူလတန်းပြဆရာ/မ	☑	☐	ဆရာဝန်	☐	☐	လက်သမား	☑	☐
အထက်တန်းပြဆရာ/မ	☐	☐	လက်ထောက်ကျန်းမာရေးမှူး	☐	☐	ပန်းရံ	☑	☐
အလယ်တန်းပြဆရာ/မ	☑	☐	အမျိုးသမီးကျန်းမာရေးဆရာမ	☐	☑	လျှပ်စစ်ကျွမ်းကျင်၊ ပီးသမား	☐	☐
မှုကြိုဆရာ/မ	☐	☐	သားဖွားဆရာမ	☐	☐	ရေပိုက်သွယ်သူ	☐	☐
အခြား	☐	☐	ပြည်သူ့ကျန်းမာရေးလုပ်သား	☐	☐	စက်ပြင်ဆရာ	☑	☐
မှတ်ချက်			*မှတ်ချက်*			*မှတ်ချက်*		

(ဃ) ကျေးရွာသို့ရောက်ရှိနိုင်သည့် လမ်းအခြေအနေ /ကျေးရွာတစ်ရွာသည် ၄င်း၏ ကျေးရွာအုပ်စုနှင့် ဆက်သွယ်ထားသော လမ်းအခြေအနေ (အောက်ပါတို့ကိုဝိုင်းပါ)

ကျောက်ကြမ်းလမ်း ကတ္တရာလမ်း ကွန်ကရစ်လမ်း မော်တော်ဆိုင်ကယ်လမ်း
ကျောက်ခင်းလမ်း မြေသားလမ်း လူသွားလမ်း အခြား ____ ရေကြောလမ်း

(c) ကျေးရွာဖွံ့ဖြိုးမှုစီမံချက်

	ဝိုင်းပါ
(၁) လူထုဝေဟိုပြုစီမံကိန်းမစတင်မီ ဤကျေးရွာတွင်ကျေးရွာဖွံ့ဖြိုးမှုစီမံချက်ရှိခဲ့ပါသလား?	ရှိပါသည်/(မရှိပါ)/မသိပါ
(၂) ရှိခဲ့ပါလျှင် ဤစီမံချက်ကို မည်သည့် ခုနှစ်တွင်ပြင်ဆင်ခဲ့ပါသနည်း?	နှစ်--------/မသိပါ
(၃)ဤစီမံချက်ကို မြို့နယ်မှအာဏာပြုခဲ့ပါသလား?	ပြုခဲ့ပါသည်/မပြုခဲ့ပါ /မသိပါ

(စ) ခရီးအကွာအဝေး

(၁) ဤကျေးရွာ၏ဝေဟိုမှ ၎င်းကျေးရွာအုပ်စု၏ဝေဟိုအထိ ခရီးမိုင်မည်မျှကွာဝေးသနည်း? ခြေကျင်(၃)မိုင်/(ကား၊ဆိုင်ကယ်) ၃မိုင် မိုင်--------/မသိပါ

(၂) ဤကျေးရွာမှ ၎င်းကျေးရွာအုပ်စုဝေဟိုအထိ သွားလာရာတွင်ကြာမြင့်သည့်အချိန်။

ခြောက်သွေ့ရာသီတွင်ကြာချိန်----၁နာရီ(၂၀) ထော်လာဂျီ/မော်တော်ဆိုင်ကယ်/ခြေလျင်/လား/မော်တော်ဘုတ်/ အခြား ----------

မိုးရာသီတွင်ကြာချိန်----၁နာရီ(၂၀) ထော်လာဂျီ/မော်တော်ဆိုင်ကယ်/ခြေလျင်/လား/မော်တော်ဘုတ်/ အခြား ----------

(ဆ) ပတ်ဝန်းကျင်ဆိုင်ရာ သဘာဝသေးအန္တရာယ်

ဤကျေးရွာတွင် ရေကြီးခြင်းကဲ့သို့ သဘာဝသေးအန္တရာယ်ကျရောက်ဖူးခြင်း ရှိပါသလား။

ပဝေဒနခံစားခဲ့ရ

☑ မရှိပါ ☐ ရှိပါသည် ရှိလျှင်ဖေါ်ပြပါ ----------

(၆) ကျေးရွာတွင် ဖွဲ့စည်းထားသော အဖွဲ့အစည်းများ

လူထုဝေဟိုပြုစီမံကိန်းမတိုင်မီ ဤကျေးရွာတွင် ကျေးရွာဖွံ့ဖြိုးရေးအတွက် အစိုးရ (သို့) ရွာသားများကိုယ်တိုင်(သို့) စီမံကိန်းတစ်ခုခုမှ ဖွဲ့စည်းထားသည့် အဖွဲ့အစည်းများရှိပါသလား။

(၁) မြို့:ကော်မတီ ကျောင်း:ကော်မတီ ကုန်းရေ:ကော်မတီ ရွာပင်သာယာရေး: ကော်မတီ

(၂) ဂသမ်:ကော်မတီ သမဝါယမအသင်း: စမ္ဘခကူးလ်

ကျေးရွာခေါင်းဆောင် အမည် ဦး:လောကွန်:ဦး

လက်မှတ် နေ့စွဲ 31.1.2017

လူထုစည်းရုံးရေးမှူး အမည် မယာဉ်ယာဉ်အေး

လက်မှတ် နေ့စွဲ 31.1.2017

ပုံစံ (စ-၂) စီမံကိန်းစက်ဝန်း အချိန်ဇယား (PC-2)

လမ်းညွှန်ချက် / သက်ဆိုင်ရာ လူထုစည်းရုံးရေးမှူး/လက်ထောက်နည်းပညာမှူးများမှ စီမံကိန်းစက်ဝန်းအဆင့်တစ်ခုစီ ပြီးစီးတိုင်း ကျေးရွာနှင့် ကျေးရွာအုပ်စုအတွက် ဤပုံစံကို ဖြည့်သွင်းရမည်။			
စည်းရုံးရေးမှူး/ ဝန်ထမ်းအမည်	မယဉ်ယဉ်အေး		
နေ့စွဲ 31.1.2017		စက်ဝန်းအား အမှတ်ခြစ်ပါ (√) ☑ စက်ဝန်း (၁) □ စက်ဝန်း (၂) □ စက်ဝန်း (၃) □ စက်ဝန်း (၄)	
ပြည်နယ်/တိုင်းရေးမှူးရုံ	မြို့နယ် ပျဉ်းမနား	ကျေးရွာအုပ်စု/ကျေးရွာ	ကျေးရွာ ၁၈ ခု

စီမံကိန်း ဆောင်ရွက်မှု အဆင့်များ	နေ့စွဲ		အစည်းအဝေးတွင် တက်ရောက်သူ အရေအတွက်			
	စတင် သည့်နေ့	ပြီးဆုံး သည့်နေ့	အမျိုးသား အရေ အတွက်	အမျိုး သမီး အရေ အတွက်	အိမ်ထောင်စု အရေ အတွက်	လူမျိုးစု တက်ရောက် သူ အရေ အတွက် လူမျိုးစု အမည်
၁။ ကျေးရွာစီမံကိန်း မိတ်ဆက် အစည်းအဝေး	31.1.17	31.1.17	32	57	66	ဗမာ
၂။ ကျေးရွာဖွံ့ဖြိုးရေး စီမံချက် ရေးဆွဲခြင်း အစည်းအဝေး	1.2.17	1.2.17	25	58	72	ဗမာ
၃။ ကျေးရွာအုပ်စု လုပ်ငန်း ဆုံးဖြတ်ချက် ချသည့် အစည်းအဝေး	၁၃.၂.၁۷	၁၃.၂.၁۷	၁၄	၈	၂၂	ဗမာ
၄။ မြို့နယ်အဆင့် စီမံကိန်း ရေးဆွဲရေးနှင့် အကောင် အထည်ဖော်ရေးကော်မတီ ၏ စီမံကိန်း သုံးသပ်မှု အစည်းအဝေး	၂۷.၂.၁۷	၂၈.၂.၁۷	မလို	မလို	မလို	မလို
၅။ မြို့နယ် စီမံကိန်း ရေးဆွဲရေးနှင့် အကောင် အထည်ဖော်ရေးကော်မတီ၏ ဆုံးဖြတ်မှုကို ရွာသို့ အသိပေး အကြောင်းကြားသည့် အစည်းအဝေး	၂۷.၃.၁۷	၂۷.၃.၁۷	၂၃	၅၅	၇၈	ဗမာ

ပထမနေ့စာရင်းဇယား

၆။ စီမံကိန်းလုပ်ငန်းခွဲစီမံချက် ရေးဆွဲခြင်း အစည်းအဝေး						
၆.၁။ စီမံကိန်း လုပ်ငန်း အကောင်အထည်ဖော်ရေး အစီအစဉ် ရေးဆွဲခြင်း	၂၉.၅.၁၇	၂၉.၅.၁၇	၇	၆	၁၃	
၆.၂။ ဝယ်ယူရေး အစီအစဉ် ရေးဆွဲခြင်း	၄.၅.၁۷	၄.၅.၁۷	۷	၆	၁۲	
၆.၃။ ဘဏ္ဍာရေး ကုန်ကျမှု လျာထား အစီအစဉ် ရေးဆွဲခြင်း	၅.၅.၁۷	၅.၅.၁۷	۷	၆	၁۲	
၆.၄။ ပြင်/ထိန်း အစီအစဉ် ရေးဆွဲခြင်း	၁၀.၆.၁۷	၁၀.၆.၁۷	၂۲	۲၉	၆.၂	
၇။ စီမံကိန်း လုပ်ငန်းခွဲ တိုးတက်မှု စောင့်ကြည့် အစည်းအဝေး						
၇.၁။ အစည်းအဝေး ပထမအကြိမ်	၁۷.၆.၁۷	၁۷.၆.၁۷	۷	၆	၁۲	
၇.၂။ အစည်းအဝေး ဒုတိယအကြိမ်	၂၄.၆.၁۷	၂၄.၆.၁۷	۷	၆	၁۲	
၇.၃။ အစည်းအဝေး တတိယအကြိမ်	၃၀.၆.၁۷	၃၀.၆.၁۷	۷	၆	၁۲	
၈။ စီမံကိန်း လုပ်ငန်းခွဲ အပြီးသတ် စစ်ဆေးခြင်း အစည်းအဝေး	၁۷.၈.၁۷	၁۷.၈.၁۷	۷	၆	၁۲	
၉။ လူထု စစ်ဆေးပွဲ အစည်းအဝေး	၂၃.၈.၁۷	၂၃.၈.၁۷	۷	၆	၁۲	

ပဝေမဒ္ဒဂ်ိတ်ကက်ဝန်း

ပုံစံ - စ - ၃ ကျေးရွာဖွံ့ဖြိုးရေး ဦးစားပေးအစီအစဉ် (Form PC 3)

လမ်းညွှန်ချက်။ အဆင့်(၃) ကျေးရွာမျှော်မှန်းချက်အစည်းအဝေး ပြီးဆုံးသောအခါ ကျေးရွာစီမံကိန်း အထောက်အကူပြု ကော်မတီသည် လူထုစည်းရုံးရေးမှူးအကူအညီဖြင့် ဤပုံစံကိုပြည့်စုံအောင် ဖြည့်သွင်းရမည်။

လူထုစည်းရုံးရေးမှူး/ပန်ထမ်း အမည်	မေဝေဦးဝေ		
နေ့စွဲ ၃.၂.၂၀၁၇		စက်ပန်းအား အမှတ်ခြစ်ပါ (√) ☑ စက်ပန်း(၁) □ စက်ပန်း(၂) □ စက်ပန်း(၃) □ စက်ပန်း(၄)	
ပြည်နယ်/တိုင်း ရခိုင်ပြည်နယ်	မြို့နယ် မုံညိုးမြို့	ကျေးရွာအုပ်စု ငရောင်းကဲ	ကျေးရွာ ဝက်ရ

က။ အခက်အခဲအတားအဆီးများအားရွေးနေးခြင်း - ယခုလက်ရှိအခြေအနေတွင် ဤကျေးရွာဖွံ့ဖြိုးတိုးတက်ရေးအတွက် အဓိက အခက်အခဲအတားအဆီးများသည် မည်သည်များဖြစ်ပါသနည်း။ (အမျိုးသား/သမီး အနည်းဆုံးအခက်အခဲ ၅ ခုစီဖေါ်ပြပါ)

အမျိုးသား အဖွဲ့မှ တင်ပြသောအခက်အခဲအတားအဆီးများ		**အမျိုးသမီး** အဖွဲ့မှတင်ပြသောအခက်အခဲအတားအဆီးများ	
၁	မိုးကြင်းခြောက်ရေလယ်၊ရေတင်၊သွားလာရခက်ခဲ	၁	ကျွန်းမာရေးဂဟေရကြင့် ခက်ခဲ
၂	နာရေးဖြတ်တောက်အခါသူများလမ်းထဲကဖြတ်ရောက်အကူအညီမပြေ	၂	ရွှေရာသီတွင် သောကာသုံးရခက်ခဲ
၃	ကျွန်းမာရေးဆောင်ရွက်မှုကိန်းဂဏန်းများ(ဦးတွင်း၊ညအချိန်မတော်) ကူသရခက်ခဲ	၃	ဒိုဗျာန်လယ်: သွားလာရေး ခက်ခဲ
၄	ဂုပ်ငန်းခွင်(လယ်ယာ)သွားလာရ ခက်ခဲ	၄	အလုပ်အကိုင်အခွင့်အလမ်းနည်းခြင်းကြောင့် ဝင်ငွေ ခက်ခဲ
၅	ရွာတွင် ရေလုံလောက်မှုမရှိ	၅	လယ်ယာ၊ဈေးခြံမကွင်း: မိုးကုန်သီ ရေနစ်၊ရေတင်

ခ။ မျှော်မှန်းခြင်း - နောင်လာမည် (၅)နှစ် အတွင်း ကျေးရွာဖွံ့ဖြိုးရေး မျှော်မှန်းလျှာထားချက်များအား တင်ပြပါ။

အမျိုးသားအဖွဲ့မှ တင်ပြသောမျှော်မှန်းချက်များ		**အမျိုးသမီး**အဖွဲ့မှ တင်ပြသောမျှော်မှန်းချက်များ	
၁	ကျွန်းမာရေးဆောင်ရွက်မှု ပြည့်စုံစေချင်	၁	ကျွန်းမာရေးဆောင်ရွက်မှု အပြည့်အဝရှိချင်တယ်
၂	လမ်းပန်းဆက်သွယ်ရေး အဆင်ပြေချင်တယ်	၂	သောကာသုံးရေ လုံလုံချင်တယ်
၃	သောကာသုံးရေ လုံလုံလောက်လောက် ရှိချင်တယ်	၃	ဈေးပို့ဆောင်ရာတွင် သွားလာရ အဆင်ပြေချင်တယ်
၄	ပညာရေး လက်လှမ်းမှီချင်တယ်	၄	ကလေးကျောင်းသားရေး ဆုံးခန့်တိုင်အောင်တတ်ချင်တယ်
၅	အိမ်တိုင်းစေ့ မီးလင်းလာရေး	၅	အိမ်တိုင်းစေ့ မီးလင်းလာရေး

ဂ။ လူထုစီမံကိန်း၏ လာမည့် (၄) နှစ်အတွက် အကျိုးဝင်သော ဦးစားပေး ဖွံ့ဖြိုးတိုးတက်မှု လုပ်ငန်း အစီအစဉ်များအားဖေါ်ပြပါ။

အဆင့်	ကျေးရွာအတွက် ဦးစားပေး ဖွံ့ဖြိုးတိုးတက်မှု လုပ်ငန်းစဉ်များ	အဆိုပြုသူ (အမျိုးသားများ/ အမျိုးသမီးများ/အမျိုးသား+ အမျိုးသမီး)	ခန့်မှန်းကုန်ကျစရိတ်	အကျိုးခံစားခွင့်ရှိသူ ခန့်မှန်းခြေ အရေအတွက်
၁	ရေတွက်မြောင်းဖောက်လုပ်ခြင်း	က + မ		၃၇၀
၂	ကျေးလက်ဆေးပေးခန်း	က + မ		၃၇၀
၃	ဒိုဗျာန်လယ်: တိုးချဲ့ဖောက်လုပ်ခြင်း	က + မ	၄၇,၄၀၅,၂၁	၃၇၀
၄	လမ်းမကြီးနှင့်လမ်းသွယ်များ:	က		၃၇၀
၅	အိမ်တိုင်းစေ့ မီးလင်းရေး	က + မ		၃၇၀

ဃ။ လူထုစီမံကိန်း၏ လာမည့် (၄) နှစ်အတွက်အကျိုးမဝင်သော ဦးစားပေး ဖွံ့ဖြိုးတိုးတက်မှု လုပ်ငန်း အစီအစဉ်များအားဖေါ်ပြပါ။

အဆင့်	ကျေးရွာအတွက် ဦးစားပေး ဖွံ့ဖြိုး	အဆိုပြုသူ (အမျိုးသားများ/	အခန်းကဏ္ဍ

ဘာသာရေးနှင့် စက်ဝန်း

၈။ အခက်အခဲ၊ အထာ၊ အဓိပ္ပာယ်၊ အသုံး

အမျိုးသား အဖွဲ့မှ တင်ပြသော အခက်အခဲ၊ အထာ၊ အဓိပ္ပာယ်		အမျိုးသမီး အဖွဲ့မှ တင်ပြသော အခက်အခဲ၊ အထာ၊ အဓိပ္ပာယ်	
၁။	ကျွန်ယမ်ဘုရားကျောင်းထက် ဦးပိုင်ရှေ (ဘာသာရေး၊ အရ)	၁။	ဓာတ်ရေရေး အခက်အခဲ
၂။	နားဝိုဏ်ရှေးရယ်ကိုတဲ့အတွက် ဖြိုးပြီး မွေးကြားမှုအရေအတွက်လျော့	၂။	ပညာသင်ကြားရေး အတွက်အခက်အခဲ
၃။	ရေခက်အတွက်အိမ်းမိုးကုန်ကျစရိတ် အကန့်	၃။	မြို့မှုပျိုကလေးတွေ ဆလေ့လာရာ အကန့်
		၄။	သီးနှံအတွက်နှုန်းမကောင်း၊ ပဲပင်တွေ သေ
		၁၀။	စမ္ဘကူးက်သင်ကြားရာတွင် အရာ၊ သရာမ၊ ဓာတုပ်၊ ဓာတယ်း မလုံလောက်

၉။ ပျော်မှုနှုန်းခြင်း

အမျိုးသား အဖွဲ့မှ တင်ပြသော ပျော်မှုနှုန်းချက်များ		အမျိုးသမီး အဖွဲ့မှ တင်ပြသော ပျော်မှုနှုန်းချက်များ	
၁။	ခိုက်ပျိုးရေးယင်း နည်းခန့်မှုနှုန်းခိုက်ကပျိုးမြို့ အတွက်တိုးတိုးတိုးလာ	၁။	ဝင်ငွေမျိုးဖို့ အလုပ်အကိုင်တွေ ရှိလာခဲ့ခြင်းတယ်
		၂။	ခိုက်ပျိုးရေး တွင်တစ်နှစ်ပတ်လုံး သီးနှံအတွက်နှုန်း ကောင်းလာဖို့
		၃။	စမ္ဘကူးလ် အတွက် အရာ၊ သရာမ၊ ဓာတုပ် မြှင့်ရဲ့ဖို့
		၄။	လုပ်သားကျွန်တော်တို့ ရလာဖို့
		၁၀။	မိုးတွင်းရေဝပ်၊ ရေယမ်းယာရေနှုန်းတွေ မမျှခဲ့ခြင်း/ကောင်းကောင်းခဲ့ခြင်း
		၁၁။	ကလေးများ ကျောင်းသွားရေးလာရေး အဆင်ပြေခဲ့ခြင်းတယ်

၈။ လူတိုးမဟုတ်ကြောင်း ဖော်ပြသည့် (၄) ခုနှစ်အတွက် အကျုံးဝင်သော မိုးဓာတ်ပေးဖွဲ့ဖြိုးတိုးတက်မှုလုပ်ငန်းအဓိကဆင့်

အဆင့်ကျော်ကျအတွက် မိုးဓာတ်ပေး ဖွဲ့ဖြိုးတိုးတက်မှုလုပ်ငန်းဆင့်	အချိုးယူ (အမျိုးသား/အမျိုးသမီး/ အမျိုးသား + အမျိုးသမီး)	ခန့်မှန်းကုန်ကျစရိတ်	အကျိုးခံစားခွင့်ရှိသူ ခန့်မှန်းခြေအရေအတွက်
၁။	အမျှားသုံး ဓာတ်ရေတွင်း	၈ + ၈	၃၂၀
၂။	ဓာသင်ကျောင်းအထက်တန်းကိုတိုးချဲ့ခြင်း	၈	၃၂၀

၁၀။ လူတိုးမဟုတ်ကြောင်း ဖော်ပြသည့် (၄) ခုနှစ်အတွက် အကျုံးမဝင်သော မိုးဓာတ်ပေး ဖွဲ့ဖြိုးတိုးတက်မှုလုပ်ငန်းအဓိကဆင့်

အဆင့်ကျော်ကျအတွက် မိုးဓာတ်ပေး ဖွဲ့ဖြိုးတိုးတက်မှုလုပ်ငန်းဆင့်	အချိုးယူ (အမျိုးသား/အမျိုးသမီး/ အမျိုးသား + အမျိုးသမီး)	အခန့်ကဏ္ဍ
၁။ ကျောင်းတိုးပြုပြင်ခြင်း	၈	
၂။ ဓာတ်မှုပေါ်ကမှုသင်တန်း	၈	

ပထမနေ့စာရင်း

	တိုးတက်မှု လုပ်ငန်းစဉ်များ	အမျိုးသမီးများ/အမျိုးသား+ အမျိုးသမီး)	
၁	ကျွန်းပေါ်ဘုရား ဥယျာဉ်တော်မြင့်တင်ရေး	၈	
၂	ခမ္ဘာရဲတိုးချဲ့ခြင်း	၆	
၃	ခမ္ဘာကျွန်းကိုအတွင်းဆရာ၊ဆရာမ စာရေးကိရိယာ	၆	
၄	ခိုက်မျိုးရေးနည်းပညာ	၆	
၅	အိမ်ကွင်းမှ သင်တန်း	၆	

ခေါင်းဆောင် ၊ ကျေးရွာစီမံကိန်းအထောက်အကူပြုကော်မီတီမှ အတည်ပြုသည်။

အမည် ဒေါ်ဝင်းမာ ---------- လက်မှတ် ---------- နေ့စွဲ ၁.၂.၂၀၁၇

ဦးတင်မြင့်ဦး

၈။ အခက်အခဲအတားအဆီးများအား ဖြေရှင်း

အမျိုးသား အဖွဲ့မှ တင်ပြသော အခက်အခဲအတား အဆီးများ		အမျိုးသမီး အဖွဲ့မှ တင်ပြသော အခက်အခဲအတား အဆီးများ	
၁။	ကျွန်ုပ်တို့ရပ်ကွက်ထဲက ပိတ်ရေ (ဘာသာရေး၊ အရ)	၁။	ဓာတ်ရေရေး အခက်အခဲ
၂။	အုပ်ချုပ်ရေးမှတိတဲ့အတွက် မြို့နဲ့ကျေးလက်အကြီးအငယ်	၂။	ပညာသင်ကြားရေး အတွက်အခက်အခဲရှိ
၃။	ရေခက်အတွက်အသီးပင်ကုန်ကျစရိတ် အကန့်	၃။	မီးမရှိကျပ်ကပေးတွေ့ ဓာတ်လေးလာရာ အကန့်
		၄။	သီးနှံအတွက်ကျွန်းမကောင်း၊ ပဲပင်တွေ သေ
		၁၀။	စမ္ပခကူးဂိုဏ်းကြားရာတွင် ဆရာ၊ ဆရာမ၊ ဓာတုပညာ၊ ဓာတယ်ပရုံ ကေဘာက

၉။ မျှော်မှန်းခြင်း

အမျိုးသား အဖွဲ့မှ တင်ပြသော မျှော်မှန်းချက်များ		အမျိုးသမီး အဖွဲ့မှ တင်ပြသော မျှော်မှန်းချက်များ	
၁။	ခိုက်ပျိုးရေးလုပ်ငန်းနည်းစနစ်မှန်ကန်ခိုက်ကမ္ဘာ့ကျော်ဖြစ်ရန်	၁။	ဝင်ငွေမျိုးမို့ အလုပ်အကိုင်တွေ ရှိလာစေချင်တယ်
		၂။	ခိုက်ပျိုးရေး တွင်တစ်နှစ်ပတ်လုံး သီးနှံ အတွက်ကျွန်း ကောင်းလာမို့
		၃။	စမ္ပခကူးဂိုဏ်း အတွက် ဆရာ၊ ဆရာမ၊ ဓာတုပ ပြည့်စုံမို့
		၄။	လုပ်သားပေ ဓာတုတက္ကသိုလ်မို့
		၁၀။	မိုးတွင်းရေ၀ပ်၊ ရေယယ်ယာရေ နှစ်ကာလတွေ မမှီစေချင်/ကောင်းလာ စေချင်
		၁၁။	ကလေးများ ကျောင်းသွားရေးလာရေး အဆင်ပြေစေချင်တယ်

၁၀။ လူတုဒီမိုကရေစီ၊ ဓနမဲ့(၄)နှစ်အတွက် အကျုံးဝင်သော မြို့ဆားပေး ဖွံ့ဖြိုးတိုးတက်မှုလုပ်ငန်းအစီအစဉ်

ကျေးရွာအတွက် မြို့ဆားပေး ဖွံ့ဖြိုးတိုးတက်မှုလုပ်ငန်းစဉ်	အချိုပြုသူ (အမျိုးသား/အမျိုးသမီး/ အမျိုးသား + အမျိုးသမီး)	ခန့်မှန်းကုန်ကျစရိတ်	အကျိုးခံစား ခွင့်ရှိသူ ခန့်မှန်းဖြစ်နေ အရေအတွက်
၁။	အမျှားသုံး ဓာတ်ရေတွင်း	၈ + ၈	၃၂၀
၂။	ဓာသင်ကျောင်းအထက်တန်းတိုးချဲ့ခြင်း	၈	၃၂၀

၁၁။ လူတုဒီမိုကရေစီ၊ ဓနမဲ့(၄)နှစ်အတွက် အကျုံးမဝင်သော မြို့ဆားပေး ဖွံ့ဖြိုးတိုးတက်မှုလုပ်ငန်းအစီအစဉ်

ကျေးရွာအတွက် မြို့ဆားပေး ဖွံ့ဖြိုးတိုးတက်မှုလုပ်ငန်းစဉ်	အချိုပြုသူ (အမျိုးသား/အမျိုးသမီး/ အမျိုးသား + အမျိုးသမီး)	အခန့်ကဏ္ဍ
၁။	ကျောင်းတိုးချဲ့ပယာဉ်	၈
၂။	ဓာတ်မှုပလာမှုသင်တန်း	၈

ဦးတိုးသန့်လက်ဝဲ၊

ပုံစံ - ၈ - ၁ ကျေးရွာအခြေခံအချက်အလက်များ (Form PC 1)

သတိပြုရန်ချက်။ ကျေးရွာတစ်ရွာသို့ ပထမဆုံးမိတ်ဆက်ခရီး သွားရောက်သောအခါ လူထုစည်းရုံးရေးမှူးသည် ကျေးရွာခေါင်းဆောင်များအား ကျေးရွာအချက်အလက်များကို မေတ္တာရပ်ခံ၍ တောင်းခံရသည်။ ဤအချက်အလက်များကို စီမံကိန်းမိတ်ဆက်အစည်းဝေးမတိုင်မီတောင်းခံရမည်။ စီမံကိန်းမိတ်ဆက်အစည်းဝေးတွင် လူထုစည်းရုံးရေးမှူးသည် ဤအချက်အလက်များအား စစ်ဆေးပြီး မှန်ကန်အောင်ပြုလုပ်ရမည်။ ပြီးနောက်တွင် လူထုစည်းရုံးရေးမှူးမှ သတင်းအချက်အလက်တဲသို့ Tablets မှ တဆင့် ဖြည့်သွင်းရမည်။		
ကျေးရွာခေါင်းဆောင် အမည် ဦးသောထွန်းဦး	ကျေးရွာခေါင်းဆောင်၏ ဖုန်းနံပါတ် 09452322726	လူထုစည်းရုံးရေးမှူး၏ အမည် ဒေါ်ဝေးဝေးကျော်
ပြည်နယ်၊တိုင်းဒေသကြီး ရေပြည်ကော်	မြို့နယ် ပျဉ်းမနား	ကျေးရွာအုပ်စု ငကောင်းကဲ	ကျေးရွာ ဝက်စု

က။ လူဦးရေ

လူမျိုးစု	အိမ်ထောင်စုအရေအတွက်	ကိုးကွယ်သည့်ဘာသာ	အိမ်ထောင်စုအရေအတွက်
လူမျိုးစု (၁) ----------	–	ဘာသာ (၁) ----------	– ၅၆
လူမျိုးစု (၂) ----------		ဘာသာ (၂) ----------	
လူမျိုးစု (၃) ----------		ဘာသာ (၃) ----------	
လူမျိုးစုရော ----------		ဘာသာရော ----------	
အခြား			
	အရေအတွက်		
မသန်စွမ်းသူများ	၂		
သက်ကြီးရွယ်အိုများ (၆၅ နှစ် နှင့် အထက်)	၂၇		
စစ်ဘေးရှောင်			

	အမျိုးသား (အရေအတွက်)	အမျိုးသမီး (အရေအတွက်)
လူဦးရေ ၃၇၀	၁၇၆	– ၁၉၄
လူမျိုးစု (၁)----------	–	
လူမျိုးစု (၂)----------	–	
လူမျိုးစု (၃)----------	–	
အခြား	–	
အိမ်ထောင်ဦးစီး	၅၆	၁၀

(ခ) အခြေခံအဆောက်အအုံ အသုံးအဆောင်များ

စာသင်ကျောင်း		အမှတ်ခြစ်ပါ	ကျန်းမာရေး		အမှတ်ခြစ်ပါ	ဘာသာရေး အဆောက်အအုံများ		အမှတ်ခြစ်ပါ
	အထက်တန်းကျောင်း	☐		ဆေးရုံ	☐		စေတီ	☐
	အလယ်တန်းကျောင်း	☐		ကျန်းမာရေးဌာန	☐		ဘုန်းကြီးကျောင်း	☐
	မူလတန်းကျောင်း	☐		ကျန်းမာရေးဌာနခွဲ	☐		ဟိန္ဒူဘုရားကျောင်း	☐

ဒုတိယသက်သေခံ

	မူကြိုကျောင်း	☐		ဆေးပေးခန်း	☐		ခရစ်ယာန်ကျောင်း	☐
	အခြား	☐		အခြား	☐		ဗလီ	☐
							အခြား	☐
မှတ်ချက်				*မှတ်ချက်*			*မှတ်ချက်*	

(ဂ) ကျွမ်းကျင်သူများမှတ်တမ်း (ကျေးရွာတွင်နေထိုင်သော သို့မဟုတ် တခြားရွာမှလာရောက်သော ကျွမ်းကျင်သူများ)

(၁) စာသင်ကျောင်း			(၂) ကျန်းမာရေး			(၃) လက်မှုပညာရှင်		
	ရွာတွင်နေထိုင်သူ	အခြားရွာမှလာသူ		ရွာတွင်းနေထိုင်သူ	အခြားရွာမှလာသူ		ရွာတွင်းနေထိုင်သူ	အခြားရွာမှလာသူ
မူလတန်းပြဆရာ/မ	☐	☐	ဆရာဝန်	☐	☐	လက်သမား	☐	☐
အထက်တန်းပြဆရာ/မ	☐	☐	လက်ထောက်ကျန်းမာရေးမှူး	☐	☐	ပန်းရံ	☐	☐
အလယ်တန်းပြဆရာ/မ	☐	☐	အမျိုးသမီးကျန်းမာရေးဆရာမ	☐	☐	လျှပ်စစ်ကျွမ်းကျင်၊ မီးသမား	☐	☐
မူကြိုဆရာ/မ	☐	☐	သားဖွားဆရာမ	☐	☐	ရေပိုက်သွယ်သူ	☐	☐
အခြား	☐	☐	ပြည်သူ့ကျန်းမာရေးလုပ်သား	☐	☐	စက်ပြင်ဆရာ	☐	☐
မှတ်ချက်			*မှတ်ချက်*			*မှတ်ချက်*		

(ဃ) ကျေးရွာသို့ရောက်ရှိနိုင်သည့် လမ်းအခြေအနေ /ကျေးရွာတစ်ရွာသည် ၄င်း၏ ကျေးရွာအုပ်စုနှင့် ဆက်သွယ်ထားသော လမ်းအခြေအနေ (အောက်ပါတို့ကိုဝိုင်းပါ)

ကျောက်ကြမ်းလမ်း ကတ္တရာလမ်း ကွန်ကရစ်လမ်း မော်တော်ဆိုင်ကယ်လမ်း
ကျောက်ခင်းလမ်း မြေသားလမ်း လူသွားလမ်း အခြား _____

(c) ကျေးရွာဖွံ့ဖြိုးမှုစီမံချက် **ဝိုင်းပါ**

(၁) လူထုဖွဲ့ပုဂ္ဂိုလ်ပြုစီမံကိန်းမစတင်မီ ဤကျေးရွာတွင်ကျေးရွာဖွံ့ဖြိုးမှုစီမံချက်ရှိခဲ့ပါသလား? ရှိပါသည်/မရှိပါ/မသိပါ

(၂) ရှိခဲ့ပါလျှင် ဤစီမံချက်ကို မည်သည့် ခုနှစ်တွင်ပြင်ဆင်ခဲ့ပါသနည်း? နှစ်--------/မသိပါ

(၃)ဤစီမံချက်ကို မြို့နယ်မှအတည်ပြုခဲ့ပါသလား? ပြုခဲ့ပါသည်/မပြုခဲ့ပါ /မသိပါ

(စ) ခရီးအကွာအဝေး

(၁) ဤကျေးရွာ၏ဗဟိုမှ ၎င်းကျေးရွာအုပ်စု၏ဗဟိုအထိ ခရီးမိုင်မည်မျှကွာဝေးသနည်း? မိုင်--------/မသိပါ

(၂) ဤကျေးရွာမှ ၎င်းကျေးရွာအုပ်စုဗဟိုအထိ သွားလာရာတွင်ကြာမြင့်သည့်အချိန်။

ခြောက်သွေ့ရာသီတွင်ကြာချိန်---------- ထော်လာဂျီ/မော်တော်ဆိုင်ကယ်/ခြေလျင်/လား/မော်တော်ဘုတ်/
အခြား ----------

မိုးရာသီတွင်ကြာချိန်---------- ထော်လာဂျီ/မော်တော်ဆိုင်ကယ်/ခြေလျင်/လား/မော်တော်ဘုတ်/
အခြား ----------

ဦးတိုးသောမတ်သက်ဝင်း

(၈၁) ပတ်ဝန်းကျင်ဆိုင်ရာ သဘာဝဘေးအန္တရာယ်

ဤကျေးရွာတွင် ရေကြီးခြင်းကဲ့သို့ သဘာဝဘေးအန္တရာယ်ကျရောက်ဖူးခြင်း ရှိပါသလား။

☐ မရှိပါ ☐ ရှိပါးသည် ရှိလျှင်ဖေါ်ပြပါ ----------

(၈) ကျေးရွာတွင် ဖွဲ့စည်းထားသော အဖွဲ့အစည်းများ

လူထုဗဟိုပြုစီမံကိန်းမတိုင်မီ ဤကျေးရွာတွင် ကျေးရွာဖွံ့ဖြိုးရေးအတွက် အစိုးရ (သို့) ရွာသားများကိုယ်တိုင်(သို့) စီမံကိန်းတစ်ခုခုမှ ဖွဲ့စည်းထားသည့် အဖွဲ့အစည်းများရှိပါသလား။

(၁) ဦးကျော်မောင်..... ကျေးရွာ၊ကော်မတီ ကျေးရွာ၊ကော်မတီ ကျေးပင်သာယာရေး
(၂) .....လယ်ယာကော်မတီ..... သစ်ပင်စမ်းပျိုးခင်းရေး ကော်မတီ

(၈၂) အထွေထွေအုပ်ချုပ်ရေး ဦးစီးဌာန (GAD) မှ မှတ်တမ်းတင်ထားခြင်း

ဤကျေးရွာသည် အထွေထွေအုပ်ချုပ်ရေး ဦးဝီးဌာန (GAD) မှ မှတ်တမ်းတင်ထားမှု ရှိပါသလား။

☐ မရှိပါ ☐ ရှိပါသည်

ကျေးရွာခေါင်းဆောင် အမည် ဦးလောဇန်ဦး

လက်မှတ် နေ့စွဲ 8.11.2017

လူထုစည်းရုံးရေးမှူး အမည် ဒေါ်နှင်းခေါင်ကျော်

လက်မှတ် နေ့စွဲ 8.11.2017

ပုံစံ - စ - ၁ ကျေးရွာအခြေခံအချက်အလက်များ (Form PC 1)

လမ်းညွှန်ချက်။ ကျေးရွာတစ်ရွာသို့ ပထမဆုံးမိတ်ဆက်ခရီးသွားရောက်သော်အခါ လူထုစည်းရုံးရေးမှူးသည် ကျေးရွာခေါင်းဆောင်များအားကျေးရွာအချက်အလက်များကိုမေတ္တာရပ်ခံ၍တောင်းခံရသည်။ဤအချက်အလက်များကိုစိမ်ကိန်းမိတ်ဆက်အစည်းဝေးမတိုင်မီတောင်းခံရမည်။စိမ်ကိန်းမိတ်ဆက်အစည်းဝေးတွင် လူထုစည်းရုံးရေးမှူးသည် ဤအချက်အလက်များအားစစ်ဆေးပြီး မှန်ကန်အောင်ပြုလုပ်ရမည်။ ပြီးနောက်တွင် လူထုစည်းရုံးရေးမှူးမှ သတင်းအချက်အလက်ထဲသို့ Tablets ၌ တဆင့်ဖြည့်သွင်းရမည်။		
ကျေးရွာခေါင်းဆောင် အမည်	ကျေးရွာခေါင်းဆောင်၏ ဖုန်းနံပါတ်	လူထုစည်းရုံးရေးမှူး၏အမည်
ခိုးကျက်ဘွဲ့	၀၅.4ခ8ခ3ခ4ရ7	ဒေါ်ဖွယ်ခိုစောင်

ပြည်နယ်၊တိုင်းဒေသကြီး	မြို့နယ်	ကျေးရွာအုပ်စု	ကျေးရွာ
ရခိုင်ပြည်	ရမ်းပန်း	ကျောင်းကဲ	ဝက်စု

က။ လူဦးရေ

လူမျိုးစု	အိမ်ထောင်စုအရေအတွက်	ကိုးကွယ်သည့်ဘာသာ	အိမ်ထောင်စုအရေအတွက်
လူမျိုးစု (၁)----------	၈6	ဘာသာ(၁)---ဗုဒ္ဓ----	၈6
လူမျိုးစု (၂)----------		ဘာသာ(၂)----------	
လူမျိုးစု (၃)----------		ဘာသာ(၃)----------	
လူမျိုးစုရော----------		ဘာသာရော----------	
အခြား			
	အရေအတွက်		
မသန်စွမ်းသူများ	၃		
သက်ကြီးရွယ်အိုများ (၆၅ နှစ် နှင့် အထက်)	၈7		
စစ်ဘေးရှောင်	-		

	အမျိုးသား(အရေအတွက်)	အမျိုးသမီး(အရေအတွက်)	စုစုပေါင်းအရေအတွက်
လူဦးရေ	၁၂၆	၁၇၄	၃၇၀
လူမျိုးစု (၀)			
လူမျိုးစု (၂)			
လူမျိုးစု (၃)			
အခြား			
အိမ်ထောင်ဦးစီး	၇၆	၁၀	၈၆

(ခ)အခြေခံအဆောက်အအုံ အသုံးအဆောင်များ

စာသင်ကျောင်း		အမှတ်ခြစ်ပါ	ကျန်းမာရေး		အမှတ်ခြစ်ပါ	ဘာသာရေးအဆောက်အအုံများ		အမှတ်ခြစ်ပါ
	အထက်တန်းကျောင်း	☐		ဆေးရုံ	☐		စေတီ	☑
	အလယ်တန်းကျောင်း	☐		ကျန်းမာရေးဌာန	☐		ဘုန်းကြီးကျောင်း	☐
	မူလတန်းကျောင်း	☐		ကျန်းမာရေးဌာနခွဲ	☐		ဟိန္ဒူဘုရားကျောင်း	☐
	မူကြိုကျောင်း	☐		ဆေးပေးခန်း	☐		ခရစ်ယာန်ကျောင်း	☐
	အခြား	☐		အခြား	☐		ဗလီ	☐
							အခြား	☐
မှတ်ချက်			*မှတ်ချက်*			*မှတ်ချက်*		

(ဂ)ကျွမ်းကျင်သူများမှတ်တမ်း (ကျေးရွာတွင်နေထိုင်သော သို့မဟုတ် တခြားရွာမှလာရောက်သောကျွမ်းကျင်သူများ)

(၁) စာသင်ကျောင်း			(၂)ကျန်းမာရေး			(၃) လက်မှုပညာရှင်		
	ရွာတွင်နေ ထိုင်သူ	အခြားရွာမှ လာသူ		ရွာတွင်းနေ ထိုင်သူ	အခြား ရွာမှ လာသူ		ရွာတွင်း နေထိုင်သူ	အခြ ားမှလ
မူလတန်းပြဆရာ/မ	☑	☐	ဆရာဝန်	☐	☐	လက်သမား	☑	
အထက်တန်းပြဆရာ/မ	☐	☐	လက်ထောက် ကျန်းမာရေးမှူး	☐	☐	ပန်းရံ	☑	
အလယ်တန်းပြဆရာ/မ	☐	☐	အမျိုးသမီးကျန်းမာရေး ဆရာမ	☐	☐	လျှပ်စစ်ကျွမ်းကျင်၊ မီးသမား	☐	
မူကြိုဆရာ/မ	☐	☐	သားဖွားဆရာမ	☐	☐	ရေပိုက်သွယ်သူ	☑	
အခြား	☐	☐	ပြည်သူ့ကျန်းမာရေးလုပ်သား	☐	☐	စက်ပြင်ဆရာ	☑	
မှတ်ချက်			*မှတ်ချက်*			*မှတ်ချက်*		

(ဃ) ကျေးရွာသို့ရောက်ရှိနိုင်သည့်လမ်းအခြေအနေ /ကျေးရွာတစ်ရွာသည် ၄င်း၏ကျေးရွာအုပ်စုနှင့် ဆက်သွယ်ထားသော လမ်းအခြေအနေ(အောက်ပါတို့ကိုဝိုင်းပါ)

ကျောက်ကြမ်းလမ်း ကတ္တရာလမ်း ကွန်ကရစ်လမ်း မော်တော်ဆိုင်ကယ်လမ်း

ကျောက်ခင်းလမ်း (မြေသားလမ်း) လူသွားလမ်း အခြား _____

(c) ကျေးရွာဖွံ့ဖြိုးမှုစီမံချက် ဝိုင်းပါ

(၁) လူထုဗဟိုပြုစီမံကိန်းမစတင်မီ ဤကျေးရွာတွင်ကျေးရွာဖွံ့ဖြိုးမှု (ရှိပါသည်)/မရှိပါ/မသိပါ

စီမံချက်ရှိခဲ့ပါသလား?

(၂) ရှိခဲ့ပါလျှင် ဤစီမံချက်ကို မည်သည့် ခုနှစ်တွင်ပြင်ဆင်ခဲ့ပါသနည်း? နှစ် 2017/မသိပါ

(၃)ဤစီမံချက်ကို မြို့နယ်မှအတည်ပြုခဲ့ပါ၏သလား? (ပြုခဲ့ပါသည်)/မပြုခဲ့ပါ /မသိပါ

(စ) ခရီးအကွာအဝေး

(၁) ဤကျေးရွာ၏ဗဟိုမှ၎င်းကျေးရွာအုပ်စု၏ဗဟိုအထိခရီးမိုင်မည်မျှကွာဝေးသနည်း? မိုင်---5---/မသိပါ

(၂) ဤကျေးရွာမှ ၎င်းကျေးရွာအုပ်စုဗဟိုအထိသွားလာရာတွင်ကြာမြင့်သည့်အချိန်။

ခြောက်သွေ့ရာသီတွင်ကြာချိန် ---2 ကနဦး---ထော်လာဂျီ/(မော်တော်ဆိုင်ကယ်)/ခြေလျင်/လား/မော်တော်ဘုတ်/

အခြား ----------

မိုးရာသီတွင်ကြာချိန်---3 ကနဦး---ထော်လာဂျီ/(မော်တော်ဆိုင်ကယ်)/ခြေလျင်/လား/မော်တော်ဘုတ်/

အခြား ----------

(ဆ) ပတ်ဝန်းကျင်ဆိုင်ရာသဘာဝဘေးအန္တရာယ်

ဤကျေးရွာတွင်ရေကြီးခြင်းကဲ့သို့ သဘာဝဘေးအန္တရာယ်ကျရောက်ဖူးခြင်း ရှိပါသလား။

☑ မရှိပါ ☐ ရှိပါသည် ရှိလျှင်ဖေါ်ပြပါ----------

(ဇ) ကျေးရွာတွင် ဖွဲ့စည်းထားသော အဖွဲ့အစည်းများ

လူထုဗဟိုပြုစီမံကိန်းမတိုင်မီ ဤကျေးရွာတွင် ကျေးရွာဖွံ့ဖြိုးရေးအတွက် အစိုးရ(သို့)ရွာသားများကိုယ်တိုင်(သို့) စီမံကိန်းတစ်ခုခုမှ ဖွဲ့စည်းထားသည့် အဖွဲ့အစည်းများရှိပါသလား။

(၁) ---ကြက်ဥ ကုန်ကုန်ရောင်းပွဲတော်---

(၂) ---ရေသာယာရေးနှင့်ဖွံ့ဖြိုးရေး (၃) ကူထုပတ်ဝန်းကျင်ရေးတော်ပတ်အဖွဲ့ (၄) ကလေးကျောင်းတော်ပတ် ကျောင်းပေ အသင်း (၅) ဝမ်းရေးကူးကန် (၆) ဘိုးဘေးတော်ပတ်

(စျ) အထွေထွေအုပ်ချုပ်ရေး ဦးစီးဌာန (GAD) မှ မှတ်တမ်းတင်ထားခြင်း

ဤကျေးရွာသည် အထွေထွေအုပ်ချုပ်ရေး ဦးစီးဌာန (GAD) မှ မှတ်တမ်းတင်ထားမှု ရှိပါသလား။

☐ မရှိပါ ☑ ရှိပါသည်

ကျေးရွာခေါင်းဆောင် အမည် ဦးကျော်ဆွေ

လက်မှတ် နေ့စွဲ 10.9.18

လူထုစည်းရုံးရေးမှူး အမည်

လက်မှတ် ဒေါ်ခိုဆောင် နေ့စွဲ 10.9.18.

ဒုတိယသက်တမ်းတိုး

ပုံစံ - ၀ - ၂ - စီမံကိန်းစက်ဝန်းအမျိုးမျိုး (PC 2)

လမ်းညွှန်ချက်။ သက်ဆိုင်ရာလူထုစည်းရုံးရေးမှူး/လက်ထောက်နည်းပညာမှူးများမှ စီမံကိန်းစက်ဝန်းအဆင့်တစ်ခုစီပြီးစီးတိုင်း ကျေးရွာနှင့် ကျေးရွာအုပ်စုအတွက် ဤပုံစံကို ဖြည့်သွင်းရမည်။			
စည်းရုံးရေးမှူး/ဝန်ထမ်း အမည် ဒေါ်ခြင်းခင်ဦး			
နေ့စွဲ ၈.၁၁.၂၀၁၇		စက်ဝန်းအားအမှတ်ခြစ်ပါ □ စက်ဝန်း(၁) □ စက်ဝန်း(၂) □ စက်ဝန်း(၃) □ စက်ဝန်း (၄)	
ပြည်နယ်/တိုင်း ဧရာဝတီတိုင်း	မြို့နယ် ဖျာပုံ	ကျေးရွာအုပ်စု ငပလောင်ကတ်	ကျေးရွာ ဝက်ဦး

စီမံကိန်းဆောင်ရွက်မှုအဆင့်များ	နေ့စွဲ		အစည်းအဝေးတွင်တက်ရောက်သူအရေအတွက်						
	စတင်သည့်နေ့	ပြီးဆုံးသည့်နေ့	အမျိုးသား အရေအတွက်	အမျိုးသမီး အရေအတွက်	အိမ်ထောင်စု အရေအတွက်	လူမျိုးစုတက်ရောက်သူ အရေအတွက်		အိမ်ထောင်စုပေါင်း	အိမ်ထောင်စု %
၁။ ကျေးရွာစီမံကိန်း မိတ်ဆက်အစည်းအဝေး	၈.၁၁.၁၇	၈.၁၁.၁၇	၁၉	၆၆	၆၅	၆၅	ဗမာ	၈၆	၇၅.၆
၂။ ကျေးရွာဖွံ့ဖြိုးရေး စီမံချက်ရေးဆွဲခြင်း အစည်းအဝေး	၉.၁၁.၁۷	၉.၁၁.၁۷	၂၁	၆၆	၆၅	၆၅	ဗမာ	၈၆	۷۵.۶
၃။ ကျေးရွာအုပ်စု လုပ်ငန်းဆုံးဖြတ်ချက်ချသည့် အစည်းအဝေး	၂၀.၁၁.၁۷	၂၀.၁၁.၁۷	၁၃	၈	၂၁	၂၁	ဗမာ	၈၆	
၄။ မြို့နယ်အဆင့် စီမံကိန်းရေးဆွဲရေး နှင့် အကောင်အထည်ဖော်ရေးကော်မတီ၏ စီမံကိန်း သုံးသပ်မှု အစည်းအဝေး	၁၈.၁၁.၁۷	၁၈.၁၁.၁۷							
၅။ မြို့နယ် စီမံကိန်းရေးဆွဲရေး နှင့် အကောင်အထည်ဖော်ရေး ကော်မီတီ၏ဆုံးဖြတ်မှုကို ရွာသို့ အသိပေး အကြောင်းကြားသည့် အစည်းအဝေး	၈.၂.၁۷	၈.၂.၁۷	၁၆	၃၃	၆۷	၆۷	ဗမာ	၈၆	۷۶.۶۵
၆။ စီမံကိန်းလုပ်ငန်းခွဲစီမံချက်ရေးဆွဲခြင်း အစည်းအဝေး									
၆.၁။ စီမံကိန်းလုပ်ငန်း အကောင်အထည်ဖော်ရေးအစီအစဉ် ရေးဆွဲခြင်း	၈.၂.၁۷	၈.၂.၁۷	۷	၆	၁၃	၁၃	ဗမာ	၈၆	

ဒုတိယသုတ်စစ်ဝန်း

၆.၂။ ဂယ်ယူရေးအစီအစဉ် ရေးဆွဲခြင်း	၁၄.၂.၁၈	၁၄.၂.၁၈	၇	၆	၁၃	၁၃	အခေါ	၈၆	
၆.၃။ ဘဏ္ဍာရေးကုန်ကျမှု လျာထားအစီအစဉ် ရေးဆွဲခြင်း	၁၇.၂.၁၈	၁၇.၂.၁၈	၇	၆	၁၃	၁၃	အခေါ	၈၆	
၆.၄။ ပြင်/ထိန်းအစီအစဉ် ရေးဆွဲခြင်း	၈.၂.၁၈	၈.၂.၁၈	၁.၄	၃၃	၄၇	၄၇	အခေါ	၈၆	၁.၄.၆.၅
၇။ စီမံကိန်းလုပ်ငန်းခွဲ တိုးတက်မှု စောင့်ကြည့်									
အစည်းအဝေး									
၇.၁။ အစည်းအဝေး ပထမအကြိမ်									
၇.၂။ အစည်းအဝေး ဒုတိယအကြိမ်									
၇.၃။ အစည်းအဝေး တတိယအကြိမ်									
၈။ စီမံကိန်းလုပ်ငန်းခွဲ အပြီးသတ်စစ်ဆေးခြင်း									
အစည်းအဝေး									
၉။ လူထုစစ်ဆေးပွဲအစည်းအဝေး									

ဒေသိုလ်ကျောင်း

ပုံစံ - ၀ - ၃ ကျေးရွာဖွံ့ဖြိုးရေး ဦးစားပေးအစီအစဉ် (Form PC 3)

လမ်းညွှန်ချက်။ အဆင့်(၃) ကျေးရွာမျှော်မှန်းချက်အစည်းအဝေး ပြီးဆုံးသောအခါ ကျေးရွာစီမံကိန်း အထောက်အကူပြု ကော်မတီသည် လူထုစည်းရုံးရေးမှူးအကူအညီဖြင့် ဤပုံစံကိုပြည့်စုံအောင် ဖြည့်သွင်းရမည်။
လူထုစည်းရုံးရေးမှူး/ဝန်ထမ်း အမည် ဒေါ်ခင်းမေ:ကျော်
နေ့စွဲ ၈.၁၁.၂၀၁၇   စက်ဝန်းအား အမှတ်ခြစ်ပါ (√) □ စက်ဝန်း(၁) ☑ စက်ဝန်း(၂) □ စက်ဝန်း(၃) □ စက်ဝန်း(၄)
ပြည်နယ်/တိုင်း ရခိုင်ပြည်နယ်   မြို့နယ်၊ရွာ:ရေး   ကျေးရွာအုပ်စု ငကားပင်   ကျေးရွာ ဝတော်

က။ အခက်အခဲအတားအဆီးများအားရွေးနေးခြင်း - ယခုလက်ရှိအခြေအနေတွင် ဤကျေးရွာဖွံ့ဖြိုးတိုးတက်ရေးအတွက် အဓိက အခက်အခဲအတားအဆီးများသည် မည်သည်များဖြစ်ပါသနည်း။ (အမျိုးသား/သမီး အနည်းဆုံးအခက်အခဲ ၅ ခုစီဖေါ်ပြပါ)

အမျိုးသား အဖွဲ့မှ တင်ပြသောအခက်အခဲအတားအဆီးများ		အမျိုးသမီး အဖွဲ့မှတင်ပြသောအခက်အခဲအတားအဆီးများ	
၁	ရေးတွင်ပိတ်ရေတပ်၊ ရေတက်၊ ဘဏ္ဍာ၊ ကာရ	၁	ကျန်းမာရေး ကုသဝန်ဆောင်မှု
၂	ကျန်းမာရေးဆေးရုံဆောက်ခဲ	၂	နေ့ကာပိတ်တွင် သောက်သုံးရေ၊ ရေတက်ခဲ
၃	ကုန်းပင်းခွင်(လယ်သာ)ဘဏ္ဍာ၊ ကာရဆက်ခဲ	၃	အရေးကာလတိုင် အဆွဲ့ကသမ်းနည်း၊ခြေဖောင်းဆား ဝတ်ရေရေး
၄	ရွာတွင် ရေကန်သောက်ရေပြတ်	၄	လယ်သာ ၊ ထိုင်းခြံအတွင်း ဆိုးကာပိုးရန်၊ ရေတက်
၅	ရွာလယ်:လမ်း မကောင်းသဖြင့် ဘဏ္ဍာ၊ ကာရဆက်ခဲ၊ ပါသည်။	၅	အားဝတ်ရေရေး အဆက်အခဲ

ခ။ မျှော်မှန်းခြင်း - နောင်လာမည့် (၅)နှစ် အတွင်း ကျေးရွာဖွံ့ဖြိုးရေး မျှော်မှန်းလျှာထားချက်များအား တင်ပြပါ။

အမျိုးသားအဖွဲ့မှ တင်ပြသောမျှော်မှန်းချက်များ		အမျိုးသမီးအဖွဲ့မှ တင်ပြသောမျှော်မှန်းချက်များ	
၁	ကျန်းမာရေးဆေးရုံကောင်းမွန်ပြည့်စုံရေးအတွက်	၁	ကျန်းမာရေး ဆေးရုံကောင်းမွန်ကာပြည့်စုံရေး အတွက်
၂	လမ်းပန်းဆက်သွယ်ရေး အသာပြေ ဖြစ်	၂	သောက်သုံးရေ ပူတည်ရေး
၃	သောက်သုံးရေ ရယူရေအတွက် ရွာ ၇ ခု	၃	အကောင်းတေ့ပညာရေး ဆုံးသင်ကြားနိုင်ရေး
၄	လျှပ်စစ်မီးကြိုးမဲ့ဓာတ်တိုင် ၇ ခု ပေးရန်	၄	လျှပ်စစ်မီးကြိုးမဲ့ ဓာတ်တိုင် ၇ ခု ပေးရန်
၅	ရိုးရာ၊ ဓလေ့ ကျေးပင်း:ကုန်ညှပ်ပွဲ ဆန့်ကျင် ခိုးကား၊ ခိုး၊ ဖြိုးအတွက်တိုး တောက်.	၅	ဝင်ငွေ ရှာ ရှိ. အလုပ်အကိုင်တွေ ရှိလာစေရန်

ဂ။ လူထုစီမံကိန်း၏ လာမည့် (၄) နှစ်အတွက် အကျိုးဝင်သော ဦးစားပေး ဖွံ့ဖြိုးတိုးတက်မှု လုပ်ငန်း အစီအစဉ်များအားဖေါ်ပြပါ။

အဆင့်	ကျေးရွာအတွက် ဦးစားပေး ဖွံ့ဖြိုးတိုးတက်မှု လုပ်ငန်းစဉ်များ	အဆိုပြုသူ (အမျိုးသား/ အမျိုးသမီး/အမျိုးသား+ အမျိုးသမီး)	ခန့်မှန်းကုန်ကျ စရိတ်	အကျိုးခံစားခွင့်ရှိသူ ခန့်မှန်းခြေ အရေ အတွက်
၁	ရေထုတ်ရေတွင်းတောက်လုပ်ခြင်း	m + w	15,000,000	
၂	လမ်း၊ တံတား၊ လမ်း၊ ဘဏ်ကျား	m	15,000,000	
၃	ဈေးဆောက်သောပေးခန်း	m + w	9,000,000	
၄	လျှပ်စစ်မီးကြိုးမဲ့ ဓာတ်တိုင်	m + w	70,000,000	
၅	~~[illegible]~~	~~[illegible]~~		
၆	အားဂျားသုံးဆက်ရေတွင်း	m + w	5,000,000	
၇.	ဓာသမ်ကျောင်း အထက် တန်း:တိုးချဲ့ ဖွင့်ခြင်း	w.	15,000,000	

ဒီတိုးသူတော်ဆက်ရန်၊

ဃ။ လူထုစီမံကိန်း၏ လာမည့် (၄) နှစ်အတွက် အကျိုးမဝင်သော ဦးစားပေး ဖွံ့ဖြိုးတိုးတက်မှု လုပ်ငန်း အစီအစဉ်များအားဖေါ်ပြပါ။

အဆင့်	ကျေးရွာအတွက် ဦးစားပေး ဖွံ့ဖြိုးတိုးတက်မှု လုပ်ငန်းစဉ်များ	အဆိုပြုသူ (အမျိုးသားများ/အမျိုးသမီးများ/အမျိုးသား+အမျိုးသမီး)	အခန်းကဏ္ဍ
၁	ကျွန်းသစ်ခုတားဥယျာဉ်တော် ဖြန့်ကျက်ရေး	၈	
၂	စမ္ဘာရုံတိုး ချဲ့ခြင်း	၆	
၃	စမ္ဘာဆေးသင်္ကာကြက် ဆောက်လုပ်ရေး	၁၀	
၄	ဘိုတက်၊ ချိုင်းရေး၊ ခဲညှပ်၊ ပညာ	၆	
၅	အိုးပတ်ကြီး၊ ဖျယောင်းတန်း	၁၀	

ခေါင်းဆောင်၊ ကျေးရွာစီမံကိန်းအထောက်အကူပြုကော်မီတီမှ အတည်ပြုသည်။

အမည် ---------- လက်မှတ် ---------- နေ့စွဲ ----------

၈။ အခက်အခဲကတားဆီးမှုများအားဖြေရှင်းခြင်း

ကြီးပြားမှုရှိသော်လည်း

၆။ ရှားရှိကရေကာဝန်ကဲ့သို့သော ကြီးမားမှု သေးငယ်သောရေကန်များ

၇။ ရေလက်အတွက် အဓိကကျသော ကိုယ်ရေးကိုယ်တာ

၆။ ပညာသင်ကြားရေးအတွက်အကူပြု

၇။ မြေဝယ်ကလေးတွေ အသေးအဖွဲ့ရလာခြင်း

၈။ အဓိပ္ပာယ်ကောက်ယူနိုင်ခြင်း

၉။ ဝေစုစည်းလိုသောကျေးကျွန်တို့ အရေးပေါ်ပေးဆပ်ကြောင်း.

၁. ပေါ့ပျော့မှုနည်းခြင်း

အကျိုးသက်ရောက်မှု.မှတ်ပြုသောပေါ့ပျော့မှုနည်းချက်များ

၆. ရိုက်ကျိုးရေးတွင်ကဲ့ရှဲ့သော်လည်း သဘောမှန်အတွက် ရှိနိုင်ကောင်းကောင်းရေပါ.

၇. ဝေစုစည်းလိုသောအတွက် ဆက်ဆက်ဆံ အရေးပြုသင့်သည်

၈. ရေးသားသော အတူတကွ ဂုဏယူ.

၉. ရိုးတွင်းရေတပ်၊ လေယာဉ်ယာဉ်ရေယန်ယာတွေ ပေါ်ပေါက်

၁၀. ကလေးများကျောင်းသွားရေး၊ လာရေး အသက်ပြောပေါ်

၁၁။ ရေတွင်းဖောက်ကိုင်းမြေလာသည် (၄) မြို့အတွက် အရည်အချင်းပေါ်သော ဦးစားပေးမဲ့ဖြင့်ကျော်ရှေ့ရေးသင့်ကြောင်း.

၆. ကျောင်းကြီး၊ ကိုယ်ပေါက် (၈)

၇. တော်ရွှေ၊ လက်ရွှေ သင်္ဘောကို (၆)

ပုံစံ - စ - ၁ ကျေးရွာအခြေခံအချက်အလက်များ (Form PC 1)

လမ်းညွှန်ချက်။ ကျေးရွာတစ်ရွာသို့ပထမဆုံးမိတ်ဆက်ခရီးသွားရောက်သောအခါ ကျေးရွာခေါင်းဆောင်များအားကျေးရွာအချက်အလက်များကိုမေတ္တာရေခံ၍တောင်းခံရသည်။ဤအချက်အလက်များကိုစီမံကိန်းမိတ်ဆက်အစည်းဝေးမတိုင်မီတောင်းခံရမည်။စီမံကိန်းမိတ်ဆက်အစည်းဝေးတွင် လူထုစည်းရုံးရေးမှူးသည် ဤအချက်အလက်များအားရှာဆေးပြီး မှန်ကန်အောင်ပြုလုပ်ရမည်။ ပြီးနောက်တွင် လူထုစည်းရုံးရေးမှူးမှ သတင်းအချက်အလက်ထဲသို့ Tablets မှ တဆင့် ဖြည့်သွင်းရမည်။		
ကျေးရွာခေါင်းဆောင် အမည်	ကျေးရွာခေါင်းဆောင်၏ ဖုန်းနံပါတ်	လူထုစည်းရုံးရေးမှူး၏အမည်
ခိုးစောထွန်းခိုး	၀၇-4523227 26	ဇွယ်ခိုစောင်

ပြည်နယ်၊တိုင်းဒေသကြီး	မြို့နယ်	ကျေးရွာအုပ်စု	ကျေးရွာ
ရှေဘဏ်ထော	ယခဲ့ဖနား	ငကောင်တ	,ထက်ရ

က။ လူဦးရေ

လူမျိုးစု	အိမ်ထောင်စုအရေအတွက်	ကိုးကွယ်သည့်ဘာသာ	အိမ်ထောင်စုအရေအတွက်
လူမျိုးစု (၁)---ကယား---	86	ဘာသာ(၁)---ပုဗ္ဗ---	86
လူမျိုးစု (၂)----------		ဘာသာ(၂)----------	
လူမျိုးစု (၃)----------		ဘာသာ(၃)----------	
လူမျိုးစုရော----------		ဘာသာရော----------	
အခြား			
	အရေအတွက်		
မသန်စွမ်းသူများ	3		
သက်ကြီးရွယ်အိုများ (၆၅ နှစ် နှင့် အထက်)	27		
စစ်ဘေးရှောင်	-		

	အမျိုးသား(အရေအတွက်)	အမျိုးသမီး(အရေအတွက်)	စုစုပေါင်းအရေအတွက်
လူဦးရေ	၅၈	၁၇၆	၁၇၄	၃၅၀
လူမျိုးစု (၁)----------			
လူမျိုးစု (၂)----------			
လူမျိုးစု (၃)----------			
အခြား			
အိမ်ထောင်ဦးစီး	၅၆	၁၀	၆၆

(ခ)အခြေခံအဆောက်အအုံ အသုံးအဆောင်များ

စာသင်ကျောင်း		အမှတ်ခြစ်ပါ	ကျန်းမာရေး		အမှတ်ခြစ်ပါ	ဘာသာရေးအဆောက်အအုံများ		အမှတ်ခြစ်ပါ
	အထက်တန်းကျောင်း	☐		ဆေးရုံ	☐		စေတီ	☑
	အလယ်တန်းကျောင်း	☐		ကျန်းမာရေးဌာန	☐		ဘုန်းကြီးကျောင်း	☑
	မူလတန်းကျောင်း	☐		ကျန်းမာရေးဌာနခွဲ	☐		ဟိန္ဒူဘုရားကျောင်း	☐
	မူကြိုကျောင်း	☐		ဆေးပေးခန်း	☐		ခရစ်ယာန်ကျောင်း	☐
	အခြား	☐		အခြား	☐		ဗလီ	☐
							အခြား	☐
မှတ်ချက်			*မှတ်ချက်*			*မှတ်ချက်*		

(ဂ)ကျွမ်းကျင်သူများမှတ်တမ်း (ကျေးရွာတွင်နေထိုင်သော သို့မဟုတ် တခြားရွာမှလာရောက်သောကျွမ်းကျင်သူများ)

(၁) စာသင်ကျောင်း			(၂)ကျန်းမာရေး			(၃) လက်မှုပညာရှင်		
	ရွာတွင်နေ ထိုင်သူ	အခြားရွာမှ လာသူ		ရွာတွင်းနေ ထိုင်သူ	အခြား ရွာမှ လာသူ		ရွာတွင်း နေထိုင်သူ	အခြ
မူလတန်းပြဆရာ/မ	☑	☐	ဆရာဝန်	☐	☐	လက်သမား	☑	
အထက်တန်းပြဆရာ/မ	☐	☐	လက်ထောက် ကျန်းမာရေးမှူး	☐	☐	ပန်းရံ	☑	
အလယ်တန်းပြဆရာ/မ	☐	☐	အမျိုးသမီးကျန်းမာရေး ဆရာမ	☐	☐	လျှပ်စစ်ကျွမ်းကျင်၊ မီးသမား	☐	
မူကြို့ဆရာ/မ	☐	☐	သားဖွားဆရာမ	☐	☐	ရေပိုက်သွယ်သူ	☑	
အခြား	☐	☐	ပြည်သူ့ကျန်းမာရေးလုပ်သား	☐	☐	စက်ပြင်ဆရာ	☐	
မှတ်ချက်			*မှတ်ချက်*			*မှတ်ချက်*		

(ဃ) ကျေးရွာသို့ရောက်ရှိနိုင်သည့်လမ်းအခြေအနေ /ကျေးရွာတစ်ရွာသည် ၄င်း၏ကျေးရွာအုပ်စုနှင့် ဆက်သွယ်ထားသော လမ်းအခြေအနေ(အောက်ပါတို့ကိုပိုင်းပါ)

ကျောက်ကြမ်းလမ်း (ကတ္တရာလမ်း) ကွန်ကရစ်လမ်း မော်တော်ဆိုင်ကယ်လမ်း

ကျောက်ခင်းလမ်း (မြေသားလမ်း) လူသွားလမ်း အခြား _____

(c) ကျေးရွာဖွံ့ဖြိုးမှုစီမံချက် ဝိုင်းပါ

(၁) လူထုဗဟိုပြုစီမံကိန်းမစတင်မီ ဤကျေးရွာတွင်ကျေးရွာဖွံ့ဖြိုးမှု (ရှိပါသည်)/မရှိပါ/မသိပါ

စီမံချက်ရှိခဲ့ပါသလား?

(၂) ရှိခဲ့ပါလျှင် ဤစီမံချက်ကို မည်သည့် ခုနှစ်တွင်ပြင်ဆင်ခဲ့ပါသနည်း? နှစ် 2013/မသိပါ

(၃)ဤစီမံချက်ကို မြို့နယ်မှအတည်ပြုခဲ့ပါသလား? (ပြုခဲ့ပါသည်)/မပြုခဲ့ပါ /မသိပါ

(စ) ခရီးအကွာအဝေး

(၁) ဤကျေးရွာ၏ဗဟိုမှ၎င်းကျေးရွာအုပ်စု၏ဗဟိုအထိခရီးမိုင်မည်မျှကွာဝေးသနည်း? မိုင်---2---/မသိပါ

(၂) ဤကျေးရွာမှ ၎င်းကျေးရွာအုပ်စုဗဟိုအထိသွားလာရာတွင်ကြာမြင့်သည့်အချိန်။

ခြေက်သွေ့ရာသီတွင်ကြာချိန် 20 minutes ---ထော်လာဂျီ/(မော်တော်ဆိုင်ကယ်)/ခြေလျင်/လား/မော်တော်ဘုတ်/

အခြား ----------

မိုးရာသီတွင်ကြာချိန်---30 minutes---ထော်လာဂျီ/(မော်တော်ဆိုင်ကယ်)/ခြေလျင်/လား/မော်တော်ဘုတ်/

အခြား ----------

(ဆ) ပတ်ဝန်းကျင်ဆိုင်ရာသဘာဝဘေးအန္တရာယ်

ဤကျေးရွာတွင်ရေကြီးခြင်းကဲ့သို့ သဘာဝဘေးအန္တရာယ်ကျရောက်ဖူးခြင်း ရှိပါသလား။

☑ မရှိပါ □ ရှိပါသည် ရှိလျှင်ဖေါ်ပြပါ----------

(ဇ) ကျေးရွာတွင် ဖွဲ့စည်းထားသော အဖွဲ့အစည်းများ

လူထုဗဟိုပြုစီမံကိန်းမတိုင်မီ ဤကျေးရွာတွင် ကျေးရွာဖွံ့ဖြိုးရေးအတွက် အစိုးရ(သို့)ရွာသားများကိုယ်တိုင်(သို့) စီမံကိန်းတစ်ခုခုမှ ဖွဲ့စည်းထားသည့် အဖွဲ့အစည်းများရှိပါသလား။

(၁) ---------- ကျေးရွာ

(၂) ---------- ရေဖွဲ့ရေးကော်မတီ ၊ လူထုစီမံခန့်ခွဲရေးကော်မတီ ၊ — ဘဏ်ငယ်အဖွဲ့

(စျ) အထွေထွေအုပ်ချုပ်ရေး ဦးစီးဌာန (GAD) မှ မှတ်တမ်းတင်ထားခြင်း

ဤကျေးရွာသည် အထွေထွေအုပ်ချုပ်ရေး ဦးစီးဌာန (GAD) မှ မှတ်တမ်းတင်ထားမှု ရှိပါသလား။

□ မရှိပါ ☑ ရှိပါသည်

ကျေးရွာခေါင်းဆောင် အမည်

လက်မှတ် ဦးဆောထွန်းမြင့် နေ့စွဲ 17-9-2019

လူထုစည်းရုံးရေးမှူး အမည်

လက်မှတ် နေ့စွဲ 17-9-2019

ပုံစံ - စ-၂ - စီမံကိန်းစက်ဝန်းအချိန်ဇယား (PC 2)

လမ်းညွှန်မှတ်- ကျေးရွာအုပ်စုအတွက်ပဏာမပုံစံတိုးမြှင့်လွှင့်ရေးပြည်နယ်။	သတ်မှတ်ရာလူထုစည်းရုံးရေးများ/လက်ထောက်နည်းပညာမှူးများမှ	စီမံကိန်းစက်ဝန်းအဆင့်တစ်ခုစီပြီးစီးတိုင်းကျေးရွာနှင့်
ညှိနှိုင်းရေးများ/လက်ထောက်နည်းပညာရေးရှုထောင့်အပေါ် -	ဖွယ်ခန့်စောင့်	

နေ့စွဲ 10.9.2018		စက်ဝန်းအားအမှတ်ခြစ်ပါ ☐ စက်ဝန်း(၁) ☐ စက်ဝန်း(၂) ☐ စက်ဝန်း (၄)	
ပြည်နယ်/တိုင်း ရခိုင်ပြည်နယ်	မြို့နယ် ဗုဒ္ဓေါ	ကျေးရွာအုပ်စု ကျောင်းကုန်း	ကျေးရွာ ဝင်းဆု

စီမံကိန်းဆောင်ရွက်မှုအဆင့်များ	နေ့စွဲ		အစည်းအဝေးတွင်တက်ရောက်သူအရေအတွက်					
	စတင်သည့်နေ့	ပြီးဆုံးသည့်နေ့	အမျိုးသားအရေအတွက်	အမျိုးသမီးအရေအတွက်	အိမ်ထောင်စုအရေအတွက်	လူမျိုးစုတက်ရောက်သူအရေအတွက် နှင့် လူမျိုးစုအမည်	အိမ်ထောင်စုပေါင်း	အိမ်ထောင်စု %
၁။ ကျေးရွာစီမံကိန်း မိတ်ဆက်အစည်းအဝေး	10.9.18	10.9.18	37	29	66	66 | ဗမာ	86	76.74%
၂။ ကျေးရွာဖွံ့ဖြိုးရေး စီမံချက်ရေးဆွဲခြင်းအစည်းအဝေး	10.9.18	10.9.18	37	29	66	66 | ဗမာ	86	76.74%
၃။ ကျေးရွာအုပ်စု - လုပ်ငန်းဆုံးဖြတ်ချက်ချသည့်အစည်းအဝေး	17.9.18	17.9.18	9	4	13	13 | ဗမာ	86	76.74%
၄။ မြို့နယ်အဆင့်စီမံကိန်းရေးဆွဲရေးနှင့်အကောင်အထည်ဖော်ရေးကော်မတီ၏ စီမံကိန်း	10.10.18	10.10.18	မလို	မလို	မလို	မလို		

့ားသပ်မှုအစည်းအဝေး								
၅။ မြို့နယ် စီမံကိန်းရေးဆွဲရေးနှင့်အကောင်အထည်ဖော်ရေးကော်မီတီ၏ဆုံးဖြတ်မှုကို ရှာသို့အသိပေးအကြောင်းကြားသည့်အစည်းအဝေး	၃၁.၁၂.၁၈	၃၁.၁၂.၁၈	14	40	54	54	ဖော	86	76.74%
၆။ စီမံကိန်းလုပ်ငန်းခွဲစီမံချက်ရေးဆွဲခြင်း အစည်းအဝေး	မလို	မလို	မလို	မလို	မလို	မလို		မလို	မလို
၆.၁။ စီမံကိန်းလုပ်ငန်းကောင်အထည်ဖော်ရေးအစီအစဉ် ရေးဆွဲခြင်း									
၆.၂။ ဝယ်ယူရေးအစီအစဉ် ရေးဆွဲခြင်း	၃၁.၁၂.၁၈	၃၁.၁၂.၁၈	14	40	54	54	ဖော	86	76.74%
၆.၃။ ဘဏ္ဍာရေးကုန်ကျမှု လျာထားအစီအစဉ် ရေးဆွဲခြင်း	၃၁.၁၂.၁၈	၃၁.၁၂.၁၈	14	40	54	54	ဖော	86	76.74%
၆.၄။ ပြင်/ထိန်းအစီအစဉ် ရေးဆွဲခြင်း	၃၁.၁၂.၁၈	၃၁.၁၂.၁၈	14	40	54	54	ဖော	86	76.74%
၇။ စီမံကိန်းလုပ်ငန်းခွဲ တိုးတက်မှု စောင့်ကြည့် အစည်းအဝေး	မလို	မလို	မလို	မလို	မလို		မလို	မလို	မလို
၇.၁။ အစည်းအဝေး ပထမအကြိမ်	၁၂-1-19	၁၂-1-19	7	6	13	13	ဖော	86	76.74%

၇.၂။ အစည်းအဝေး ဒုတိယအကြိမ် ၇.၃။ အစည်းအဝေး တတိယအကြိမ်	-	-	-	-	-			
၈။ စီမံကိန်းလုပ်ငန်းခွဲ အပြီးသတ်စစ်ဆေးခြင်း အစည်းအဝေး	16-1-19	16-1-19	7	6	13	13	ပတ	86	15%
၉။ လူထုစစ်ဆေးပွဲအစည်းအဝေး	28-2-19	28-2-19	၃၅	၃၅	78	78	ပတ	86	၅၀.70%

ပုံစံ - စ-၂ - စီမံကိန်းစက်ဝန်းအရှိန်ဇယား (PC 2)

လမ်းညွှန်ချက်- သက်ဆိုင်ရာလူထုစည်းရုံးရေးမှူး/လက်ထောက်နည်းပညာမှူးများမှ စီမံကိန်းစက်ဝန်းအဆင့်တစ်ခုစီပြီးစီးတိုင်းကျေးရွာနှင့် ကျေးရွာအုပ်စုအတွက်၊ ပုံစံကို ဖြည့်သွင်းရမည်။								
စည်းရုံးရေးမှူး/လက်ထောက်နည်းပညာရေးမှူးဝန်ထမ်း အမည် -								
နေ့စွဲ 18-9-2019								
ပြည်နယ်/တိုင်း								
[redacted]								
၁။ ကျေးရွာစီမံကိန်း မိတ်ဆက်အစည်းအဝေး	18-9-19	18-9-19	22	30	52	52	ပတ	86
၂။ ကျေးရွာဖွံ့ဖြိုးရေး စီမံချက်ရေးဆွဲခြင်း အစည်းအဝေး	18-9-19	18-9-19	22	30	52	52	ပတ	86
၃။ ကျေးရွာအုပ်စု လုပ်ငန်းဆုံးဖြတ်ချက် ချသည့် အစည်းအဝေး	27-9-19	27-9-19	9	12	21	21	ဖတ	86
၄။ မြို့နယ်အဆင့်စီမံကိန်းရေးဆွဲရေးနှင့် အကောင်အထည်ဖော်ရေးကော်မတီ၏ စီမံကိန်း သုံးသပ်မှုအစည်းအဝေး	13-12-19	13-12-19	[redacted]					
၅။ မြို့နယ် စီမံကိန်းရေးဆွဲရေးနှင့် အကောင်အထည်ဖော်ရေးကော်မီတီ၏ဆုံးဖြတ်မှုကို ရွာသို့အသိပေးအကြောင်းကြားသည့်အစည်းအဝေး	28-1-20	28-1-20	23	28	51	51	ပတ	86

၆။ စီမံကိန်းလုပ်ငန်းခွဲစီမံချက်ရေးဆွဲခြင်း အစည်းအဝေး								
၆.၁။ စီမံကိန်းလုပ်ငန်း အကောင်အထည်ဖော် ရေ ရေးအစီအစဉ် ရေးဆွဲခြင်း	၂၈.1.20	၂၈-1-20	၂3	၂8	5၊	5၊ | ဖေ	86	
၆.၂။ ဝယ်ယူရေးအစီအစဉ် ရေးဆွဲခြင်း	၂8.1.20	၂8-1-20	၂3	၂8	51	51 | ဖေ	86	
၆.၃။ဘဏ္ဍာရေးကုန်ကျမှု လျှာထားအစီအစဉ် ရေးဆွဲခြင်း	၂8-1-20	၂8-1-20	၂3	၂8	51	51 | ဖေ	86	
၆.၄။ပြင်/ထိန်းအစီအစဉ် ရေးဆွဲခြင်း	၂8-1-20	၂8-1-20	၂3	၂8	51	51 | ဖေ	86	
၇။ စီမံကိန်းလုပ်ငန်းခွဲ တိုးတက်မှု စောင့်ကြည့် အစည်းအဝေး								
၇.၁။ အစည်းအဝေး ပထမအကြိမ်						|		
၇.၂။ အစည်းအဝေး ဒုတိယအကြိမ်						|		
၇.၃။ အစည်းအဝေး တတိယအကြိမ်						|		
၈။ စီမံကိန်းလုပ်ငန်းခွဲ အပြီးသတ်စစ်ဆေးခြင်း အစည်းအဝေး						|		
၉။ လူထုစစ်ဆေးပွဲအစည်းအဝေး						|		

၆။ စီမံကိန်းလုပ်ငန်းခွစီမံချက်ရေးဆွဲခြင်း အစည်းအဝေး								
၆.၁။ စီမံကိန်းလုပ်ငန်း အကောင်အထည်ဖော် ရေ ရေးအစီအစဉ် ရေးဆွဲခြင်း	၂၈.1.20	၂၈-1-20	၂3	၂8	5၊	5၊	၊ ၀ယ	86
၆.၂။ ဝယ်ယူရေးအစီအစဉ် ရေးဆွဲခြင်း	၂8.1.20	၂8-1-20	၂3	၂8	51	51	၊ ၀ယ	86
၆.၃။ဘဏ္ဍာရေးကုန်ကျမှု လျာထားအစီအစဉ် ရေးဆွဲခြင်း	၂8-1-20	၂8-1-20	၂3	၂8	51	51	၊ ၀ယ	86
၆.၄။ပြင်/ထိန်းအစီအစဉ် ရေးဆွဲခြင်း	၂8-1-20	၂8-1-20	၂3	၂8	51	51	၊ ၀ယ	86.
၇။ စီမံကိန်းလုပ်ငန်းခွဲ တိုးတက်မှု ဆောင်ကြည့် အစည်းအဝေး								
၇.၁။ အစည်းအဝေး ပထမအကြိမ်							၊	
၇.၂။ အစည်းအဝေး ဒုတိယအကြိမ်							၊	
၇.၃။ အစည်းအဝေး တတိယအကြိမ်							၊	
၈။ စီမံကိန်းလုပ်ငန်းခွဲ အပြီးသတ်စစ်ဆေးခြင်း အစည်းအဝေး							၊	
၉။ လူထုစစ်ဆေးပွဲအစည်းအဝေး							၊	

ပုံစံ - စ-၃ ကျေးရွာဖွံ့ဖြိုးရေး ဦးစားပေးအစီအစဉ် (Form PC 3)

သတိပြုရန်။ အဆင့်(၃)ကျေးရွာမျှော်မှန်းချက်အစည်းအဝေးပြီးဆုံးသောအခါ ကျေးရွာစီမံကိန်း အထောက်အကူပြု ကော်မတီသည် လူထုစည်းရုံးရေးမှူးအကူအညီဖြင့် ဤပုံစံကိုပြည့်စုံအောင် ဖြည့်သွင်းရမည်။			
လူထုစည်းရုံးရေးမှူး/ဝန်ထမ်း အမည်			ဦးပဲခိုဝေအောင်
နေ့စွဲ 21-12-2018		စက်ဝန်းအား ဦးတည်ခြစ်ပါ (✓) □ စက်ဝန်း(၁) □ စက်ဝန်း(၂) ☑ စက်ဝန်း(၃) □ စက်ဝန်း(၄)	
ပြည်နယ်/တိုင်း ဧရာဝတီတိုင်း	မြို့နယ် ပျဉ်းမနား	ကျေးရွာအုပ်စု ငရောင်းကဲ	ကျေးရွာ ထင်ဆု

က။ အခက်အခဲအတားအဆီးများအားဆွေးနွေးခြင်း - ယခုလက်ရှိအခြေအနေတွင်ဤကျေးရွာဖွံ့ဖြိုးတိုးတက်ရေးအတွက် အဓိကအခက်အခဲအတားအဆီးများသည် မည်သည်များဖြစ်ပါသနည်း။ (အမျိုးသား/သမီး အနည်းဆုံးအခက်အခဲ ၅ ခုစီဖေါ်ပြပါ)

အုပ်စုဖွဲ့ဆွေးနွေးမှုများမှ တင်ပြသောအခက်အခဲအတားအဆီးများ	
ဦးဘသိန်းတို့ ရေဝပ်သဖြင့် ရွာသူ/သား၊ယာ၊ သွားလာရေးခက်ခဲ၏။	☑ကျား ☑မ □ ကျား+ မ
လယ်၊ယာ၊မစေကင်းသဖြင့် ရွာသူ/သား၊ယာ၊ သွားလာရေးခက်ခဲ၏။	☑ကျား ☑မ □ ကျား+ မ
ဧရာ၊လေ၊သုံ၊မရှိသဖြင့် ဦးစေါသို့ သွား၊ရောက် ကုသရသည့်အခက်ခဲ	☑ကျား ☑မ □ ကျား+ မ
ကျေးရွာစီးပွားရေးတိုး၊ယာ၊မစံ၊ဈေးကောင်း၊ ကြောင့် အချို့သော်ယာ၊ချက်ပါတော်ရာတွင် ခက်ခဲ၏။	☑ကျား ☑မ □ ကျား+ မ
ပေတက်သည့်ရာသီ ရေသောက်မှု မရှိ၊	☑ကျား ☑မ □ ကျား+ မ

ခ။ မျှော်မှန်းခြင်း- ဧပြီလမည့် (၅)နှစ် အတွင်း ကျေးရွာဖွံ့ဖြိုးရေး မျှော်မှန်းလျာထားချက်များအား တင်ပြပါ။

အုပ်စုဖွဲ့ဆွေးနွေးမှုများမှ တင်ပြသောအခက်အခဲအတားအဆီးများ	
ရွာသူ/သား၊ယာ၊ သွားလာရေး ကွတ်က

၀ေရန် | ☑ကျား ☑မ □ ကျား+ မ |
ရွာသူ/သား၊ယာ၊သွား၊လာရေး ကွတ်ကုန်ရေရန်	☑ကျား ☑မ □ ကျား+ မ
ကျန်းမာရေးဆိုင်ရာ စာရင်းကောက်ခံ နေထိုင်ပြုပြင်ရေးရန်	☑ကျား ☑မ □ ကျား+ မ
ရေနုတ်မြောင်း၊စီးတိုး၊ယာ၊ ရှင်းပြီးစေရန်	☑ကျား ☑မ □ ကျား+ မ
သန့်ရှင်းလတတေသောလမ်းခရီးရေးသောက်ရွာကို	☑ကျား ☑မ □ ကျား+ မ

ဆက်ရန်

၈။ လူထုစီမံကိန်း၏ လာမည့် (၄)နှစ်အတွက် အကျိုးဝင်သော ဦးစားပေး ဖွံ့ဖြိုးတိုးတက်မှု လုပ်ငန်း အစီအစဉ်များအားဖော်ပြပါ။

ဦးစားပေး အဆင့်	ကျေးရွာအတွက် ဦးစားပေး ဖွံ့ဖြိုးတိုးတက်မှု လုပ်ငန်းစဉ်များ	အဆိုပြုသူ(အမျိုးသားများ/အမျိုးသမီးများ/အမျိုးသား+အမျိုးသမီး)	အခန်းကဏ္ဍ	ဦးစားပေး အဆင့် သတ်မှတ်ချက်	ခန့်မှန်းကုန်ကျစရိတ်	အကျိုးခံစားခွင့်ရှိသူခန့်မှန်းခြေအရေအတွက်		
						ကျား	မ	ပေါင်း
၁	ရေထုတ်စနစ်	အယိုးသား+အယိုးသမီ	အခြေ	၁	၈,၁၃,၈၇၅	၁၇၈	၁၇၄	၅၇၀
၂	လမ်	"	လမ်တံတား	၂	၃၅,၀၀၀	၁၇၈	၁၇၄	၅၇၀
၃	စဆေးလေးခန်	"	ကျန်းမာရေး	၃	၅,၀၀၀	၁၇၈	၁၇၄	၅၇၀
၄	ကျေးလက်ဖိုးကြီးဒင်တိုင်	"	ကျေးလက်ဖိုး	၄	၁,၅၀၀	၁၇၈	၁၇၄	၅၇၀
၅	တက်ရောတွင်	"	ရေ	၅	၅,၀၀၀	၁၇၈	၁၇၄	၅၇၀

ဃ။ လူထုစီမံကိန်း၏ လာမည့် (၄) နှစ်အတွက် အကျိုးမဝင်သော ဦးစားပေး ဖွံ့ဖြိုးတိုးတက်မှု လုပ်ငန်း အစီအစဉ်များအားဖော်ပြပါ။

အဆင့်	ကျေးရွာအတွက် ဦးစားပေး ဖွံ့ဖြိုးတိုးတက်မှု လုပ်ငန်းစဉ်များ	အဆိုပြုသူ (အမျိုးသားများ/အမျိုးသမီးများ/အမျိုးသား+အမျိုးသမီး)	အခန်းကဏ္ဍ
၁	လက်ဖျပ်ရိုဘာသင်တန်း	အယိုးသား	အသက်မွေးဝမ်းစာကဏ္ဍ
၂	ခြံကယိုရောနှာပုဘာသင်တန်း	အယိုးသား	"
၃	တက်ချေပ်သင်တန်း	အယိုးသမီ	"
၄			
၅			

ခေါင်းဆောင်၊ ကျေးရွာစီမံကိန်းအထောက်အကူပြုကော်မတီမှအတည်ပြုသည်။

အမည် ---------- ခွီးဂင် ဝင့်ခွီ ---------- လက်မှတ် ---------- နေ့စွဲ ---------- ၁၀.၅.၂၀၁၈

ဒေါ်ထင်ယာ

ပုံစံ - စ-၃ ကျေးရွာဖွံ့ဖြိုးရေး ဦးစားပေးအစီအစဉ် (Form PC 3)

လမ်းညွှန်ချက်။ အဆင့်(၃)ကျေးရွာမျှော်မှန်းချက်အစည်းအဝေးပြီးဆုံးသောအခါ ကျေးရွာစီမံကိန်း အထောက်အကူပြု ကော်မတီသည် လူထုစည်းရုံးရေးမှူးအကူအညီဖြင့် ဤပုံစံကိုပြည့်စုံအောင် ဖြည့်သွင်းရမည်။			
လူထုစည်းရုံးရေးမှူး/ဝန်ထမ်း အမည်		ဥယဉ်ခိုဇောင်	
နေ့စွဲ 18-9-2019		စက်ဝန်းအား အမှတ်ပြုစစ်ပါ (√) □ စက်ဝန်း(၁) □ စက်ဝန်း(၂)□ စက်ဝန်း(၃)□စက်ဝန်း(၄)	
ပြည်နယ်/တိုင်း ရခိုင်ပြည်နယ်	မြို့နယ် ပုဏ္ဏား	ကျေးရွာအုပ်စု ငဆောင်းက	ကျေးရွာ ကျော်ခွ

က။ အခက်အခဲအတားအဆီးများအားဆွေးနွေးခြင်း - ယခုလက်ရှိအခြေအနေတွင်ဤကျေးရွာဖွံ့ဖြိုးတိုးတက်ရေးအတွက် အဓိကအခက်အခဲအတားအဆီးများသည် မည်သည်များဖြစ်ပါသနည်း။ (အမျိုးသား/သမီး အနည်းဆုံးအခက်အခဲ ၅ ခုစီဖေါ်ပြပါ)

အုပ်စုဖွဲ့ဆွေးနွေးမှုများမှ တင်ပြသောအခက်အခဲအတားအဆီးများ	
ရေနွတ်မြောင်းမရှိပြင်း ရေပေါ်ဖြင့်၊ ဈေးဝယ်ခြင်း၊ လမ်းမီးပေါက် မီးရှပြည့်၊ အခက်အခဲ	□ ကျား □မ ☑ကျား+ မ
လမ်းမ ကောင်းပြင်း၊ ဘတ်စ်ကား ရေ ခက်ခဲခြင်း	□ ကျား □မ ☑ကျား+ မ
ဆေးရေးခန်းမရှိပြင်း ကျန်းမာရေး အတွက် ခက်ခဲခြင်း	□ ကျား □မ ☑ကျား+ မ
ကျူထွေခန်းမဆောင် မရှိပြင်း အစည်းအဝေး ပြုလုပ်ရာတွင် ခက်ခဲခြင်း	□ ကျား □မ ☑ကျား+ မ
ရေသန့်စက်မရှိပြင်း သန့်ရှင်းလေတေတက် သုံးရာ ခက်ခဲခြင်း	□ ကျား □မ ☑ကျား+ မ

ခ။ မျှော်မှန်းခြင်း- နောင်လာမည့် (၅)နှစ် အတွင်း ကျေးရွာဖွံ့ဖြိုးရေး မျှော်မှန်းလျှာထားချက်များအား တင်ပြပါ။

အုပ်စုဖွဲ့ဆွေးနွေးမှုများမှ တင်ပြသောအခက်အခဲအတားအဆီးများ	
ရေနွတ်မြောင်းကိုလေးကြောင့်ဘတ်ကား ရေ အဆင်မပြေခြင်းမှုခေါ်ခြင်း	□ ကျား □မ ☑ကျား+ မ
လမ်းကောင်းလျှင် ဘတ်ကား ရေ အဆင်မပြေခြင်းမှုခေါ်ခြင်း	□ ကျား □မ ☑ကျား+ မ
ဆေးကုသမှုကောင်းမွန် ခံယူနိုင်ပြီးပြည်။	□ ကျား □မ ☑ကျား+ မ
ကျူထွေခန်းမရှိလျှင် အစည်းအဝေး ပြုလုပ်ရာတွင် အဆင်မပြေပါပြည်။	□ ကျား □မ ☑ကျား+ မ
သန့်ရှင်းလေတေတက်သုံးရာ ရေကိုကိုယ်ပြည်။	□ ကျား □မ ☑ကျား+ မ

ဂ။ လူထုစီမံကိန်း၏ လာမည့် (၄)နှစ်အတွက် အကျိုးဝင်သော ဦးစားပေး ဖွံ့ဖြိုးတိုးတက်မှု လုပ်ငန်း အစီအစဉ်များအားဖော်ပြပါ။

ဦးစားပေး အဆင့်	ကျေးရွာအတွက် ဦးစားပေး ဖွံ့ဖြိုးတိုးတက်မှု လုပ်ငန်းစဉ်များ	အဆိုပြုသူ(အမျိုးသားများ/အမျိုးသမီးများ/အမျိုးသား+အမျိုးသမီး)	အခန်းကဏ္ဍ	ဦးစားပေး အဆင့်သတ်မှတ်ချက်	ခန့်မှန်းကုန်ကျစရိတ်	အကျိုးခံစားခွင့်ရှိသူခန့်မှန်းခြေအရေအတွက်		
						ကျား	မ	ပေါင်း
၁	ဘုတ်ရေစေတီ	အမျိုးသား+အမျိုးသမီး	ဦးဆောင်	၁	8972875	176	194	370
၂	ကျွန်းကရင်အဖေ	"	လမ်းပန်းဆက်သွယ်ရေး	၂	2340000	176	194	370
၃	ဆားလေးဝန်း	"	ကျွန်းမာရေး	၃	8400000	176	194	370
၄	လူထုဝန်း ၆	"	ကျေးရွာစီးပွားရေး	၄	2252000	176	194	370
၅	ရေဝန်းစက်	"	ရေကျိုရေ	၅	8400000	176	194	370

ဃ။ လူထုစီမံကိန်း၏ လာမည့် (၄) နှစ်အတွက် အကျိုးမဝင်သော ဦးစားပေး ဖွံ့ဖြိုးတိုးတက်မှု လုပ်ငန်း အစီအစဉ်များအားဖော်ပြပါ။

အဆင့်	ကျေးရွာအတွက် ဦးစားပေး ဖွံ့ဖြိုးတိုးတက်မှု လုပ်ငန်းစဉ်များ	အဆိုပြုသူ (အမျိုးသားများ/အမျိုးသမီးများ/အမျိုးသား+အမျိုးသမီး)	အခန်းကဏ္ဍ
၁	စက်ဖောင်းပတ်ဝန်	က	အဝယ်လေ့လေ့လာပေးသည်
၂			
၃	စက်ချုပ်သင်တန်း	က+မ	
၄			
၅			

ခေါင်းဆောင်၊ ကျေးရွာစီမံကိန်းအထောက်အကူပြုကော်မီတီမှအတည်ပြုသည်။

အမည် ---------- ဦးတင်ထွေ ---------- လက်မှတ် ---------- နေ့စွဲ ---------- 18-9-2019

ရောင်းမာ 18-9-2019

ရက်စွဲ - ၈.၁၁.၂၀၁၇

အကြောင်းအရာ - အစည်းအဝေးကျင်းပခြင်း

၂၃၂ ခရာ:မြို့နယ် . ငကောင်းကိုးရပ်ရွာ ၊ တက်ခုကျေးကျွန်တွင် ပြုလုပ်သော ကုသရေးဆိုင်ရာ အိမ်ကိုမ်း ဖုတိပသာနှစ်သက်ခင်း ကျေးကျွန်နှင့် ကျွန်အစည်းအဝေးကို ၈.၁၁.၂၀၁၇ ၌ တက်ခုကျေးကျွန် ဆရာဝန်တွင် ကျင်းပပြုလုပ်ခဲ့ပါသည်။

အစည်းအဝေးတက်ရောက်သူ ဦးရေ . အမျိုးသား (၂၁)
အမျိုးသမီး (၆၆)
စုစုပေါင်း (၆၇)

ဆွေးနွေးချက်များ - အိမ်ကိုမ်းအကြောင်း မိတ်သာတက်ခြင်း ၊ သောကာ. ဝိုတာမင်း ရွေးချယ်ခြင်း ၊ ကုဗွီ.ဘင်း ဆင်ခြင်းများ အား:ဂူ:ပေါင်း သောတွေ့ကြုံခြင်း ၊ ဦးဆောင်ပေး အိမ်ကိုမ်း ပျံ့ပင်:ခွဲများ စီစေ:ရွေးချယ်သာတက်ရောက်ခြင်း ၄ဝ့ အိမ်ကိုမ်း အတွေ့အကြုံ တော်ဝတီတိုင်းများ ရွေးချယ်ခဲ့ကြောင်းပါသည်။

ဦးသောက်:ဦး
အုပ်ချုပ်ရေ:မှူး
တက်ခု.

လူထုဗဟိုပြုစီမံကိန်း
နေပြည်တော်၊ ပျဉ်းမနားမြို့နယ်
ကျေးရွာအစည်းအဝေးမှတ်တမ်း

ကျေးရွာအုပ်စုအမည်-	**ငကောင်းကံ**
ကျေးရွာအမည်-	**ဝက်စု**
အစည်းအဝေးပြုလုပ်သည့်နေရာ-	**ရွာလယ်ဇရပ်**
အစည်းအဝေးစတင်သည့်အချိန်-	**နေ့လည်(၁း၀၀)နာရီ**
အစည်းအဝေးပြီးဆုံးသည့်အချိန်-	**ညနေ(၅း၀၀)နာရီ**
အစည်းအဝေးပြုလုပ်သည့်ရက်စွဲ-	**၁၀-၉-၂၀၁၈**
အစည်းအဝေးပြုလုပ်သည့်အကြောင်းအရာ	စီမံကိန်းမိတ်ဆက်ခြင်း၊ ကော်မတီဝင်များရွေး ချယ်ခြင်း၊ လုပ်ငန်းခွဲများရွေးချယ်ခြင်း။
အစည်းအဝေးတက်ရောက်သည့်လူဦးရေ	ကျား- ၃၇ ဦး ၊ မ- ၂၉ ဦး

ရည်ညွှန်းချက် ဆွေးနွေးချက်များ၊ ဆုံးဖြတ်ချက်များ၊ သဘောတူညီချက်များ မှတ်တမ်းတင်သူပါဝင်ရမည်။

ပထမအကြိမ်အစည်းအဝေးနှင့် ဒုတိယအကြိမ်အစည်းအဝေးရည်ရွယ်ချက်

(၁) စီမံကိန်းမိတ်ဆက်ခြင်းနှင့် စေတနာ့ဝန်ထမ်းရွေးချယ်ခြင်း
(၂) လုပ်ငန်းခွဲများရွေးချယ်ခြင်း

ဆွေးနွေးချက်များ

ကျေးရွာအုပ်စု ရုံပုံငွေမှာ ကျပ်သိန်း(၃၅၀)ရရှိကြောင်း စီမံကိန်းနှင့် ပက်သက်ပြီး အပိုင်း(၆)ပိုင်း၊ အဆင့်(၁၄)ဆင့်နှင့်အညီအကောင်အထည်ဖော်ရာတွင် ကျေးရွာလူထု၏ အခန်းကဏ္ဍမှာ အဓိကဖြစ်ကြောင်း ထို့ကြောင့်ကျေးရွာလူထု အနေဖြင့် ဝိုင်းဝန်းဆောင်ရွက်ကြပါရန် ဆွေးနွေးတင်ပြခဲ့ပါသည်။ ဒုတိယနှစ်၏ အခက်အခဲ၊ ပြဿနာ၊ ဖြေရှင်းဆောင်ရွက်ခဲ့ပုံများကို စံနမူနာယူပြီး တတိယနှစ်စက်ဝန်းတွင် ပိုမိုကောင်းမွန်အောင် ဆောင်ရွက်ကြပါရန် ဆွေးနွေးတင်ပြခဲ့ပါသည်။

ထို့အပြင်လုပ်ငန်းခွဲသည် ကော်မတီများတွင်သာ သက်ဆိုင်တာမဟုတ်ကြောင်း ကော်မတီများသည် ကျေးရွာအတွက် ကူညီသူများဖြစ်ကြောင်း၊ ကော်မတီများရွေးချယ်ရာတွင်လည်း ကျေးရွာလူထုအနေဖြင့် မိမိတို့ကျေးရွာ၏အကျိုးကို စေတနာထက်သန်ပြီး အများအကျိုးကို သယ်ပိုးဆောင်ရွက်နိုင်သူကိုသာ ရွေးချယ်ပေးသင့်ကြောင်း ဆွေးနွေးခဲ့ပါသည်။

လုပ်ငန်းခွဲများ

(၁)အုတ်ရေမြောင်းနှင့်ကားဗတ်
(၂)ကွန်ကရစ်လမ်း
(၃)ဆေးပေးခန်း
(၄)လျှပ်စစ်မီးတိုးချဲ့
(၅)စက်ရေတွင်း

သဘောတူညီချက်များ

အထက်ပါဆွေးနွေးချက်များအား တက်ရောက်လာသူ အမျိုးသား(၃၇)ဦး၊ အမျိုးသမီး(၂၉)ဦး တို့မှ သဘောတူညီခဲ့ပါသည်။

မှတ်တမ်းတင်သူ
(လူထုစည်းရုံးရေးမှူး)
နွယ်နီအောင်

လူထုဗဟိုပြုစီမံကိန်း(စတုတ္တနှစ်စက်ဝန်း)

နေပြည်တော်၊ ပျဉ်းမနားမြို့နယ်

ကျေးရွာမိတ်ဆက်အစည်းအဝေးမှတ်တမ်း

ကျေးရွာအုပ်စုအမည်-	ငကောင်းကံ
ကျေးရွာအမည်-	ဝက်စု
အစည်းအဝေးပြုလုပ်သည့်နေရာ-	ရွာလယ်ဓမ္မာရုံ
အစည်းအဝေးစတင်သည့်အချိန်-	နေ့လည် ၁း၀၀နာရီ
အစည်းအဝေးပြီးဆုံးသည့်အချိန်-	ညနေ ၅း၀၀နာရီ
အစည်းအဝေးပြုလုပ်သည့်ရက်စွဲ-	၁၈-၉-၂၀၁၉

အစည်းအဝေးပြုလုပ်သည့်အကြောင်းအရာ။ ။ ကော်မတီများပြန်လည်အတည်ပြုခြင်းနှင့် ပြန်လည်ရွေးချယ်ခြင်း၊ စီမံကိန်းလုပ်ငန်းခွဲ ရွေးချယ်ခြင်း

အစည်းအဝေးတက်ရောက်သူလူဦးရေ အမျိုးသား-၂၂ဦး၊ အမျိုးသမီး-၃၀ဦး၊ စုစုပေါင်း-၅၂ဦး

ရည်ညွှန်းချက် ဆွေးနွေးချက်များ၊ ဆုံးဖြတ်ချက်များ၊ သဘောတူညီချက်များ မှတ်တမ်းတင်သူပါ၀င်ရမည်။

ဆွေးနွေးချက်(၁) ဝက်စုကျေးရွာရာအိမ်မှူး ဦးစောထွန်းဦးမှ မိမိတို့ကျေးရွာဖွံ့ဖြိုးတိုးတက်ရန်အတွက် အစည်းအဝေးတက်ပီး တက်ကြွစွာပူးပေါင်းပီး စတုတ္တနှစ်စက်ဝန်းကိုအောင်မြင်စွာဆောင်ရွက်ကြပါရန်ပြောကြားခဲ့ပါသည်။

ဆွေးနွေးချက်(၂) လူထုဗဟိုပြုစီမံကိန်းသည် ကမ္ဘာ့ဘဏ်မှ ထောက်ပံ့ပြီး စိုက်ပျိုးရေး၊ မွေးမြူရေးနှင့်ဆည်မြောင်းဝန်ကြီးဌာနအောက်ရှိ ကျေးလက်ဒေသဖွံ့ဖြိုးတိုးတက်ရေးဦးစီးဌာနမှ အကောင်အထည်ဖော်ဆောင်ရွက်ခြင်းဖြစ်ကြောင်း ဆွေးနွေးခြင်း၊ စီမံကိန်းမှာ (၄)နှစ်စီမံကိန်းစက်ဝန်းဖြစ်သောကြောင့် ယခုနှစ်မှာ စတုတ္တနှစ်စက်ဝန်းဖြစ်သောကြောင့် စီမံကိန်းပြီးဆုံးသော်လည်း လည်ပတ်ထိန်းသိမ်းကဏ္ဍမှာအရေးကြီးကြောင်းဆွေးနွေးခြင်း၊ လည်ပတ်ထိန်းသိမ်းရေးပြုလုပ်မှသာလျှင် ရေရှည်တည်တံ့ခိုင်မြဲမည်ဖြစ်ကြောင်း၊ လည်ပတ်ထိန်းသိမ်းပြုလုပ်ရန်တာ၀နှ်ရှိသူမှာ မိမိတို့ကျေးရွာလူထုပင်ဖြစ်ကြောင်း၊ လည်ပတ်ထိန်းသိမ်းရေးရံပုံငွေကို ပုံမှန်ကောက်ခံပြီး ပျက်စီးမှုများကို အမြန်ဆုံးပြုပြင်မှသာ လုပ်ငန်းခွဲများရေရှည်တည့်တံ့ခိုင်မြဲမည်ဖြစ်သည်ဟုဆွေးနွေးတင်ပြခဲ့ပါသည်။

ဆွေးနွေးချက်(၃) လူထုဗဟိုပြုစီမံကိန်းရည်ရွယ်ချက်အားရှင်းပြခြင်း

ဆွေးနွေးချက်(၄) စီ/ထောက်ဥက္ကဋ္ဌ၏ တာ၀နှ်နှင့် ၀တ္တရားများကိုရှင်းလင်းခြင်း

လည်ပတ်ထိန်းသိမ်းရေး၏ တာဝန်နှင့် ဝတ္တရားများကိုရှင်းလင်းခြင်း

ဝယ်ယူရေး၏ တာဝန်နှင့် ဝတ္တရားများကိုရှင်းလင်းခြင်း

စောင့်ကြည့်ကြီးကြပ်ရေး၏ တာဝန်နှင့် ဝတ္တရားများကိုရှင်းလင်းခြင်း

စေတနာ့ဝန်ထမ်း၏ တာဝန်နှင့် ဝတ္တရားများကိုရှင်းလင်းခြင်း

ကျေးရွာငွေစာရင်းကိုင်၏ တာဝန်နှင့် ဝတ္တရားများကိုရှင်းလင်းခြင်း

အကြံပြုတိုင်ကြားဖြေရှင်းရေး၏ တာဝန်နှင့် ဝတ္တရားများကိုရှင်းလင်းခြင်း

ဆုံးဖြတ်ချက်(၁) ကျေးရွာစီ/ထောက် ဥက္ကဋ္ဌအဖြစ် ဦးတင်မြင့်ဦးနှင့် ဒေါ်ဝင်းမာ၊ လည်ပတ်ထိန်းသိမ်းရေးဆပ်ကော်မတီတွင် ဦးသိန်းဇော်(လည်ပတ်ဥက္ကဋ္ဌ)၊ ဒေါ်အေးသူဇာပြိမ်းနှင့် ဒေါ်သင်းသင်းအေး၊ ဝယ်ယူရေးဆပ်ကော်မတီတွင် ဦးမောင်တင်(ဝယ်ယူ ရေးဥက္ကဋ္ဌ)၊ ဒေါ်ခင်မာသင်း(အဖွဲ့ဝင်)၊ စောင့်ကြည့်ကြီးကြပ်ရေးဆပ်ကော်မတီတွင် ဦးဇော်ဝင်း၊ ဒေါ်အေးအေးခိုင်၊ စေတနာ့ဝန်ထမ်း ထမ်းနေရာတွင် ဦးဆန်းဝင်းမော်၊ ဒေါ်မော်မော်နိုင်၊ ကျေးရွာငွေစာရင်းကိုင်နေရာတွင် ဦးကြည်စိုး၊ ဝေဖန်အကြံပြုတိုင်ကြားဖြေရှင်းရေးတွင် ဦးပေါ်တင်၊ ဒေါ်သန်းသန်းစိုး စုစုပေါင်း အမျိုးသားကော်မတီဝင်(၇)ဦးနှင့် အမျိုးသမီးကော်မတီဝင်(၇)ဦး၊ စုစုပေါင်း (၁၄)ဦးတို့အား တက်ရောက်လာသူ အမျိုးသား-၂၂ ဦးနှင့် အမျိုးသမီး-၃၀ဦး တို့မှ သဘောတူညီစွာရွေးချယ်ခဲ့ပါသည်။

ဆွေးနွေးချက်(၅) စီမံကိန်းစက်ဝန်းအပိုင်း(၆)ပိုင်း၊ အဆင့်(၁၄)ဆင့်အား ရှင်းလင်းခြင်း

ဆွေးနွေးချက်(၆) ကျေးရွာ၏ လုပ်ငန်းများဖော်ထုတ်ခြင်း

ဆုံးဖြတ်ချက်(၂) (၁)အုတ်ရေမြောင်း

(၂)ကွန်ကရစ်လမ်း

(၃)ဆေးပေးခန်း

(၄)လူထုခန်းမ

(၄)ရေသန့်စက်တို့အား အစည်းအဝေးတက်ရောက်သူ အမျိုးသား-၂၂ဦးနှင့် အမျိုးသမီး-၃၀ဦးတို့မှ ရွေးချယ်ခဲ့ပါသည်။

ဆွေးနွေးချက်(၇) စာရွက်စာတမ်းများကို စီမံကိန်းပြီးဆုံးသွားသော်လည်း အနည်းဆုံး(၈)နှစ်ထိန်းသိမ်းရမည်ဖြစ်ကြောင်းဆွေးနွေးခြင်း၊ စီမံကိန်းဆိုင်းဘုတ်များ၊ ကျောက်တိုင်များကိုလည်းဆက်လက်ထိန်းသိမ်းရမည်ဖြစ်ကြောင်းဆွေးနွေးခဲ့ပါသည်။

ဆက်လက်ဆွေးနွေးရန်မရှိတော့ပါသဖြင့် အစည်းအဝေးကို ညနေ၅း၀၀ နာရီတွင် ရုပ်သိမ်းခဲ့ပါသည်။

မှတ်တမ်းတင်သူ

နွယ်နီအောင်

လူထုစည်းရုံးရေးမှူး

အဖျိုးသားများ၏ တင်ပြသော အခက်အခဲ/ပြဿနာများ

(၁)လျှပ်စစ်ဓာတုဗုံးလမ်းတားခံထား - ရေနုတ်ကြောင်း - မရှိခြင်း -
(၂)လျှပ်စီး ဓိုက်ကြီးလမ်း ~~[illegible]~~ မရှိခြင်း -
(၃)~~[illegible]~~ ရေကျွင်း - ဖုန်ရေကန် မလုံလောက်ခြင်း -
(၄)~~[illegible]~~ လျှပ်စစ် အလင်း ~~[illegible]~~ အားနည်းခြင်း -
(၅)လျှပ်လမ်းအောင် ပေါ်:ခင်: မရှိခြင်း -
(၆)ရေလမ်းအတွက် ဒုံးနမို - ကော်မာ ဖြစ်နေ မရှိခြင်း -
(၇)အောလုံးကျွန်း:လမ်: မရှိခြင်း - (ပျက်စီး:လုံခြုံခဲ့ခြင်း)
(၈)မှန်လမ်းတည်: ~~[illegible]~~ ညာဘက်ကျော်ဖြုတ်ခြင်း

အဖျိုးသားများ၏ တင်ပြသော အခက်အခဲ ပြဿနာများ

၁ - ရေနုတ်ကြောင်းမရှိတော့ ရေဝင်၊ရေတင်ကျတဲ့ မြေနေရာတွေ၊ လမ်းပျက်၊ ကျွဲကောရေကန်
၂ - ကရော်ဝိုက်ကဒါဒူးများ လယ်ယာတဲ့ဖြစ်ကတဲ့အတွက် အဆင်မပြေမှုတွေကြီး
၃ - ရေကြီးရင်အကာခံတယ် (၆၀)ကျော်သူတွေ အထူးသဖြင့် မိုးတွင်းများရင်ခမ်းကနေကာခံ
၄ - အားနည်းကျောမရှိတဲ့အတွက် မြို့ပေါ်ကကြေးများကို မှီခိုတွေ့ဆုံကာခံရတာပါတယ်
၅ - အရေးပေါ်ကျန်းမာရေး ကိစ္စတွေမှာ (မိုးတွင်း၊ကျွဲကိုးတော) မှာ အဆင်မပြေခြင်း
၆ - ကျေးလက်အတွက် ဆီဖို:ကုန်ကျစရိတ်ကြီးခြင်း
၇ - လယ်ယာလုပ်ကိုင်: ခွင့်ဝင်ငွေနည်း-လမ်:မရှိတဲ့အတွက် အခက်အခဲဖြစ် (ကောလဟာလတွေကြီး
၈ - အသက်ရေ-အရေ ကုသလိုတာ၊ ကကြာထက်ကြီးရင်ရေသောက်ကြောင့်

အမျိုးသမီးများ၏ ကိုယ်ပြဿနာ အခက်အခဲ/ပြဿနာများ

ငယ်ကောင်းကိုဆုမြင့်
ဝင်းရွှေဘုန်း

ကျွန်မ၏ - ခရာ :

၁။ ကျောင်းတက်တုန်းကတော့ မျက်နှာအမျိုးသမီးများကသာ ပိုပြီး

၂။ သမီးရေတွေကြောင့် အတွေးတိုင်းမှာ အတွေးများရင် မျက်နှာမှာ နေမကောင်းတာ

~~[illegible]~~

၃။ ကျွန်းမာရေးခက်ခဲ (မိုးတွင်း အအေးဓာတ် ရေတိုတယ်/ချောင်းဆိုး)

၄။ အလုပ်ကိစ္စများ၊ ကျောင်းသားများ (မိုးမှောင်ရေးကပ်)

၅။ ကျပန်းများ၊ အရင်းနှီးများ (မိုးမှောင်ရေးကပ်)

၆။ ကျား - ဝ ကိုးကူအကူအညီရေးမရှိ (ထီးဒေါ်ရှိမှု)

၇။ ကလေးများ ကျောင်းသွားလာရေး အဆင်မပြေ

၈။ အလုပ်လက်မဲ့များ (မိုးမယူနိုင်)

၉။ သောကပင်ရေ မကင်း (ရေတွင်းတူး)

၁၀။ ဆေးပေးခကိုဝေး (ကျပ်ဟရေး မတတ်နိုင်)

ကောင်းကင်ကျေးဇူးအုပ်စု

ဝက်စုကျေးဇူး

အမျိုးသမီးများမှတင်ပြသော အခက်အခဲ/ပြဿနာများ

(၁) စားဝတ်နေရေး အခက်အခဲ (အိုမင်း၊ မုဆိုးဖို၊ မဲကို) အားလုံးအတွက်

(၂) ကျန်းမာရေးဆိုင်ရာ -ဆေးကုသမှုခက်ခဲ (ဆွေကြေး ခက်ခဲ)/(ဆေးပေါ်မှီ၊ ဗဟို)

(၃) ယာယီ ကျောင်းများ၊ အလုပ်များ အခက်အခဲ (ဆွေကြေး ခက်ခဲ)

(၄) ဝိုက်ဖျိုးရေး နှင့် ပတ်သက်တဲ့ အခက်အခဲ (နှုတ်ပယာ/ဆွေကြေး ခက်ခဲ)

(၅) ယျမ်စစ်မီး အိမ်ထိုင်းမှု (ဆွေမြီးအဆင်မပြေ၊ မီးစယူနိုင်)

(၆) အလုပ်အကိုင် အခွင့်အလမ်း နှင့် (စက်ရုံသယံဇာတနိုး/ အိုက်တွင်းလက်မှုသင်တန်း

(၇) ဇနီးသည်များ ရေအားပါ သောက်သုံးရေ ခက်ခဲ

(၈) နိုင်ငံခြားသား သွားလာရေး ခက်ခဲ.

(၉) ပညာရေးဆိုင်ရာ နှင့် ပတ်သက်တဲ့ အခက်အခဲ (စာအုပ်/ဆရာ/ဆရာမ)

ကောင်းကင်ဆွယ်ရှု - တက်ရှု ကျေးဖွာ

အကျိုးသက်ဆိုင်ရာတစ်ခုတည်း
ရေမျှော်မှန်းချက်များ

- တရားလုံးတက်ဆင်ခြင်ကြံဆင်ခြင်
- ရေရှုတက်ခြောင်း - ဖောက်လုပ်ခွင့်ပါတယ်
- အလုပ်အကိုင်ကြောင့် ရှုခွင့်တယ် (အိမ်ကွင်းမှာ)
- ပုံပြင် - အရုဏ်တွေ ရှုခွင့်တယ် (ကျား-၁)
- ကလေးများ ကျောင်းသွားလာရေး အဆင်ပြေ
  စေခွင့်တယ်
- အိမ်ထောင်ရေး ခိုးရှိခွင့်တယ်။
- ရေဘိုကွန်းများ တပ်ဆင်ခွင့်ပါတယ်
- ကျေးလက်သားပေးဂို ဖြင့်ခွင့်ပါတ

ကျောက်ရေကန်ကြီးများ - ပေါက်စုနေကျေးရွာ

အကျိုးသက်ရောက်မှုများ ကာကွယ်တားဆီးခြင်း

တောရိုးတန်းကြီး ချဲ့လမ်း

* အလုပ်သမားရိုင်းအားနည်းအောင် လုပ်ကြတယ်
* ဆေးတောင်းကာ ဖိကြတယ်။ ပြဿနာရောက်လာရင် အရာရှိတွေကို
* ~~[illegible]~~ အခေါ်ခံရတဲ့ကိစ္စတွေကို မဖြေရှင်းပေးပါဘူး။
* ဖိုက်ကျိုးကို ဂို ပတ်သက်ပြီးတော့ ကျွန်တော်တို့ ဖြေရှင်းပေးပါတယ်
  ရေတွင်း တည်ထောင်ပုံ သီးနှံ အတွေ့အကြုံ စကားပြောခြင်း
* ဝင်ငွေနဲ့တော် အိမ်ထောင်ရေး လျှပ်စစ်မီး ရှိကြပါတယ် (ကားတွေ တာကျော်ရှိ အဘ
* ကားတွေ လုပ်ကာရေး အုပ်ချုပ်ရေးတားဆီးကြတယ် (ကျောက်ရှိကြတယ်)
* အရှေ့သမီးတွေ တစက်တာပိ တဝင်တွေ ရှိ ~~[illegible]~~ ကျွန်တော် ~~[illegible]~~ ~~[illegible]~~ ~~[illegible]~~

'အရှိုးသား၊ ရာမှ တင်ပြသော ရှောင်မှုနည်းများ'

- ကျေးလက်အေးချမ်းဆုံး ဖြစ်လိုလာသောရေး ရှောင်မှု
- ~~[illegible]~~ ရှောင်မှု
- လမ်းကောင်းလာရေး ရှောင်မှု
- အိမ်ထောင်စု မီးလင်းရေး ရှောင်မှု
- ပညာရေးတက်လှုပ်ရှားရေး "
- ခွဲစိတ်ကုသေး၊ ဆေးပညာ ဖွံ့ဖြိုးတိုးတက်ရေး "
- သောက်သုံးရေ၊ ရေလုံခြုံသောက်ရေးရရှိရေး "

အမျိုးသားများမှတင်ပြသော ကျွန်ဖွဲ့ဖြိုးတိုးပြုပုံများ

- ကုန်ကူးလမ်း လမ်းမကြီး၊ ဥပဒေ လမ်း၊ သဘောသဘာ။
- ဆက်သွယ်ရေး၊ အုပ်ချုပ်ရေးဆောင်ရွက်ခြင်း၊ မြို့ပြ၊
- ဈေးလမ်း ဆေးပေါ်ကို ရိုက်ခတ်။
- နိုင်ငံရေးလမ်းကြောင်းပြုပုံ။
- အမျိုးသားရေး ကျင့်ဝတ်။
- ဘာသာရေး ခေတ်ပြိုလမ်း ပုံ။
- ကုလသမဂ္ဂ ဘက်ကပ်ကြီးရေး။

အမျိုးသားများ၏ တာဝန်ပြုသော ကျေးဇူးဖွဲ့မြိုးရေးလုပ်ငန်းများ

* ဘိန်းတွင်းမှ သင်္ဘောတန်း ၊ စက်ချုပ်သင်္ဘောတန်း
* ဆေးပေးခန်း ဗျူဂျာတေး၀န်တမ်း
* ခိုက်ဖျိုးရေး ကျမ်းပညာ
* သွပ်စစ်မြီး
* ကျောင်းသမီးအုံမှာ အာသက်တန်းကျောင်း တိုးချဲ့
* ~~သောက်ရေတာန် ရေသန့်တာန် ထည်~~
* သောက်ရေတွင်း ၃၀၀ ရေတာန်
* ဂီဇာဂျာသမီး တိုးချဲ့ ဖြစ်
* ဝန်ထမ်းများ အတွက် ဆာ / ဆာယ စာတေး၀ါဒီယော.

---

* ကျွဲကို တိုးချဲ့
* ရေထုတ်ကြောင်း တောင်ဝှေး
* စက်ဖွဲ့လက်ဖွဲ့သင်တန်း
* ကျောင်း (၈) တိုး (၅) ယာဉ်
*

ကျေးဖာငှံ့ဖြိုးရေးလုပ်ငန်းများ (ကျား + မ)

(၁) ၄ ကတ္တရာလမ်းမကြီး နှင့် လမ်းသွယ်များ (က)

(၂) ၁၀ အိမ်တွင်း၊ မြို့သင်္ချိုင်း၊ တော်ရှုပ်သင်္ချိုင်း (မ)

(၃) ၁ ရေထုတ်မြောင်း ဖောက်လုပ်ခြင်း အုတ်မြစ် (က + မ)

(၄) ✓ ကျေးလက်ခေးလေးဆိုး (က + မ)

(၅) ၂ ဂိုဏ်ကျန် လမ်း တိုးချဲ့ခြင်း ဖောက်လုပ် (က + မ)

(၆) ၉ ဖိုက်ဖျိုးရေးနည်းပညာ (မ)

(၇) ၅ အိမ်ခြံတိုင်း စေ့ဖီးလမ်းရေး (က + မ)

(၈) ၁၀ တာသင်းကျောင်း အထက်တန်း အသစ် ဆောက်လုပ်ခြင်း (မ)

(၉) ၇ အရှေ့သင်္ချိုင်း တံတိုင်းရိုက်ခြင်း (က + မ)

(၁၀) ၈ ဗမ္ဘာကျေးလက်အတွက် အရာမ နှင့် ဘေးကင်းရေးပညာ (မ)

(၁၁) ၇ ကြွေရုံ တိုးချဲ့ခြင်း (မ)

(၁၂) ၆ ကျွန်းလယ် အုတ်ချောကြော်ခေါ် မြို့တင်ရေး (က)

(၁၃) ၁၂ တော်ရှု၊ လက်ရှု သင်္ချိုင်း (မ)

(၁၄) ၁၅ ကျောင်း (ကြီး၊ ငယ်) ပေါင်း (မ)

ငရောင်းကဲ့အခွန်စာ ——— ဝက် စုကျေးကွာ ကျေးရွာအုပ်ချုပ်ရေး ဦးစီးဌာနပေးလုပ်ငန်းများ

(၁) ရေတွက်ခြင်းနှင့်ဖော်လုပ်ခြင်း

(၂) ကျေးသော်ဌပေးပေးခြင်း

(၃) ဒီဇယ်ရေယစ် တိုးမြှင့်ဖော်လုပ်ခြင်း

(၄) ကတ္တရာလမ်းမကြီး ပဒေသာပင်များ

(၅) မိုးရိတ်ပေါ်မူတည်၍ ရေ

(၆) ကြက်သွန်ဖုတ်ကားတော်ကြီးများ တင်ရေး

(၇) ဝမ္ဘာရေတိုးမြှင့်ခြင်း (၈) အမျှော်ပုံးဝက်ရေတွင်း

(၉) ဝတ္ထုကျောင်း အတွက်ဆရာမနှင့် ကရေး ကိရိယာ

(၁၀) ဆိုလာပျံ့ရေ ကြည့်လှယ်

(၁၁) ကားသင်ကျောင်း၊ ကထိကတို့ ထံတိုးမြှင့်ခြင်း

(၁၂) ကျေးရွာမီးပိုးတင်ဝယ်ခြင်း၊ ဝက်မွေးသင်တန်း

(၁၃) ကျောင်းကြီးပို့ဆောင်

(၁၄) ဝက်မွေးလက်မှုသင်တန်း

ကဏ္ဍအလိုက် လုပ်ငန်းချုပ်ယောင်(ဝက်စုကျေးရွာ)

ကဏ္ဍ	စဉ်	လုပ်ငန်းအမျိုးအစား	အဆိုပြုသူ(အမှန်ခြစ်ရန်)			ခုနှစ်	ထောက်ပံ့မည့် အဖွဲ့အစည်း (သို့)ဌာန	မှတ်ချက်
			ကျား	မ	ကျား+မ			
ပန်းခင်းလုပ်ငန်း (ပန်းမျိုးစေ့/ပင်စေ့/ပင်တွဲ/ဓာတ်မြေသြဇာ ထည့်ပေးခြင်း)	၁	ကျောက်ချောလမ်း			✔	၂၀၁၇	CDD	
	၂	လျှပ်စစ်မီး			✔			
	၃	စက်ရေတွင်း			✔			
	၄							
	၅							
	၆							
	၇							
ပဲခြမ်းမျိုးစုံ (ကြက်ယက်ခြင်းလုပ်ငန်း ဦးနှောင်ကြိုးမဲ့ ကြိုးမဲ့ဖုန်းခေတ်ဝင်ကြိုးတပ်/ပန်းခင်းသေ) ထည့်ပေးခြင်း	၁	ဆေးပေးခန်း			✔			
	၂	အထက်တန်းကျောင်း			✔			
	၃							
	၄							
	၅							
	၆							
	၇							
အသက်မွေးဝမ်း ကျောင်းတိုးတက်ရေး (ကြက်ယက်ခြင်းလုပ်ငန်း ဦးနှောင်ကြိုးမဲ့ ကြိုးမဲ့ဖုန်းခေတ်ကြိုးမိုး/ပန်းခင်းကိုယ်တိုင်) ထည့်ပေးခြင်း	၁	စက်မှုလက်မှုသင်တန်း			✔			VDP Workshop တွင်လွှဲပြီး
	၂	အိမ်တွင်းမှုသင်တန်း			✔			
	၃	စိုက်ပျိုးနည်းပညာ			✔			
	၄	စက်ချုပ်သင်တန်း	✔					
	၅	ထွန်စက်မောင်းသင်တန်း		✔				
	၆							
	၇							
ထိုယ	၁							
	၂							
	၃							
	၄							
	၅							
	၆							
	၇							
ပန်းခင်းလုပ်ငန်း (ကြက်ယက်ခြင်းလုပ်ငန်း ဦးနှောင်ကြိုးမဲ့ ကြိုးမဲ့ဖုန်းခေတ်ဝင်ကြိုးတပ်/ပန်းခင်းသေ) ထည့်ပေးခြင်း	၁	အုတ်ရေမြောင်း+ ကားဗတ်			✔	၂၀၁၈	CDD	
	၂	အုတ်ရေမြောင်း+ ကားဗတ်			✔	၂၀၁၉	CDD	
	၃	အုတ်ရေမြောင်း+ ကားဗတ်			✔	၂၀၂၀	CDD	
	၄	အုတ်ရေမြောင်း+ ကားဗတ်			✔			
	၅	ကျောင်းကြိုဝိုဟာ			✔			
	၆	ဓမ္မာရုံပြုပြင်			✔			
	၇	ရွာလယ်ဘုရားဘုဏ်တော်မြင့်ခြင်း			✔			

၁၄။ VDP အရည်အသွေး ထိန်းချုပ်မှု

ထိန်းချုပ်သူ ရက်စွဲ- ရှာ-ဝက်ထ VDP ရက်စွဲ

မြို့နယ်- ပျဉ်းခဏ: ကျေးရွာအုပ်စု- ငဝကာဇီးက

(၁) VDP စာရွက်စာတမ်းပြီးဆုံးမှုကို စစ်ဆေးပါ။ (OM အရ)

- မျက်နှာဖုံး (အဖုံး)
- မာတိကာ
- ကျေးရွာအခြေခံ Data
- PSA အကျဉ်းချုပ်နှင့် PRA လုပ်ငန်းစဉ်
- ကျေးရွာမျှော်မှန်းချက် (ဆွေးနွေးချက် ရလဒ်)
- အမျိုးသား/ အမျိုးသမီး အဖွဲ့များ သဘောတူထားသည့် နောင်လေးနှစ်အတွက် ဦးစားပေးလုပ်ငန်းများ စာရင်း (အခြေခံ အဆောက်အဦ၊ အသက်မွေးမှု၊ ပညာရေး၊ လူမှုရေး ထိန်းသိမ်းမှု...)

နောက်ဆက်တွဲများ -

- လူမှုအကဲဖြတ်မှု စာရွက်စာတမ်းဓါတ်ပုံနှင့် PRA လုပ်ငန်းစဉ် (ဖြစ်နိုင်လျှင်)၊ မြေပုံများပါရမည်၊ စည်းစိမ်ပိုင်ဆိုင်မှုအဆင့်၊ venn ပုံ....
- ကျေးရွာစီမံကိန်း ရေးဆွဲရေးအစည်းအဝေးမိတ္တူ
- ကျေးရွာ၏ အချက်အလက် (PC1 ပုံစံ)
- ကျေးရွာမျှော်မှန်းချက်

(၂) လူမှုအကဲဖြတ်မှု အရည်အသွေးနှင့် VDP စစ်ဆေးပါ။

- VDP တွင် ပါဝင်သောလူဦးရေ (အမျိုးသား/ အမျိုးသမီး)
- လူမှုရေးအကဲဖြတ်မှုအရည်အသွေးနှင့် VDP အတွက် ရက်ပေါင်း
- PRA ပစ္စည်းများ အသုံးပြုသည့် အရေအတွက် -
- ပါဝင်သော လူဦးရေနှင့် လုပ်ငန်းများ မှတ်တမ်းတင်ခြင်း (အစည်းအဝေးမှတ်တမ်း၊ အဖွဲ့ဓါတ်ပုံ၊ တိုင်းရင်းသား အနည်းစုနှင့် ထိခိုက်လွယ်သော အဖွဲ့များ)
  - အလွန်ကောင်း
  - ကောင်း
  - ညံ့

- လုပ်ငန်းများ မှတ်တမ်းတင်ခြင်းနှင့် အမျိုးသမီး
  အဖွဲ့အစည်းအဝေး၏ ရလဒ်အား ခွဲခြားပေးထားသလား
    - ရှိ
    - မရှိ
- စီမံကိန်း အရေအတွက် (အမျိုးသား/ အမျိုးသမီး ရွေးချယ်မှု
  အရေအတွက်) –

PRA နှင့် သက်ဆိုင်သော အခြား စီမံကိန်းအရေအတွက်
(အမျိုးသား/ အမျိုးသမီး ရွေးချယ်မှု အရေအတွက်) –